



Vicerrectorado de Profesorado
y Ordenación Académica
Universidad de Oviedo

ESTUDIO DE RENDIMIENTO ACADÉMICO

Curso 2014-2015

GRADO EN CONTABILIDAD Y FINANZAS



Índice

- Introducción
- Tabla de evolución de los resultados del título
- Tabla comparativa a nivel de Título / Centro / Rama / Universidad
- Fichas de Indicadores
 - Estudiantes Matriculados
 - Estudiantes Egresados
 - Tasa de Rendimiento
 - Tasa de Éxito
 - Tasa de Evaluación
 - Tasa de Abandono (CURSA)
 - Tasa de Graduación con 'm' cursos de retraso
 - Duración media de los estudios
 - Tasa de Rendimiento de los egresados (Tasa de Eficiencia)
 - Tasa de Éxito de los egresados
 - Tasa de Evaluación de los egresados
 - Tasa de Retardo de los estudios
 - Tasa de transición de Grado a Máster
 - Créditos promedio
- Anexo: Indicadores relacionados con la oferta limitada de plazas de nuevo ingreso



INTRODUCCIÓN

Con el Catálogo Oficial de Indicadores Universitarios del Sistema Integrado de Información Universitaria como principal marco de referencia, este catálogo incluye indicadores relacionados con la oferta y demanda de plazas, el acceso y los resultados académicos de los estudiantes, que pretenden servir a las Comisiones de Calidad de los Centros/Másteres en el proceso de seguimiento de los títulos universitarios de Grado y Máster en la Universidad de Oviedo.

El cambio en el marco de referencia supone una modificación sustancial en los informes de rendimiento académico elaborados hasta el momento, bien en la definición de los indicadores, los elementos que se tienen en cuenta para su cálculo, la formulación y/o los valores obtenidos. Por ello, se obtienen retrospectivamente los valores de los indicadores correspondientes a los cursos académicos anteriores de acuerdo a lo establecido en el presente catálogo, para facilitar un análisis en términos de evolución.

Los indicadores son presentados siguiendo el modelo de ficha, una por cada indicador, haciendo constar el nombre, la definición, la población, la fórmula de cálculo, el código, la unidad y periodicidad de medida, el objetivo o meta, si es que está establecido, y los resultados según los niveles de desagregación y las variables de clasificación señalados. Así, gran parte del presente informe se concibe como una sucesión de fichas, de modo que cada una de ellas se podría extraer como documento independiente.

A efectos del cálculo de los indicadores, cabe tener en cuenta las siguientes consideraciones en relación a:

- la población

Constituye el conjunto de elementos (estudiantes, créditos...) que se tienen en cuenta y, por lo tanto, también los que son excluidos, para el cálculo del valor del indicador. Asimismo, indica si éste hace referencia al comportamiento en un curso académico concreto o una vez concluidos los estudios, es decir, cuando se han superado todos los créditos necesarios para titularse.

- el régimen de dedicación

Indica si el estudiante realiza sus estudios a tiempo completo o a tiempo parcial, no según la normativa de la Universidad de Oviedo al respecto, sino de acuerdo a lo siguiente:

o Un estudiante es considerado a tiempo parcial en un curso académico concreto si se matricula en menos de 45 ECTS en dicho curso. En otro caso, a tiempo completo.

o Un estudiante es considerado a tiempo parcial en sus estudios si se ha matriculado en menos de 45 ECTS de media por curso, en función del número de años que haya utilizado para completar los estudios y el número de créditos matriculados en total. En otro caso, es considerado estudiante a tiempo completo.

- la duración teórica de los estudios

4 años para los títulos de Grado, salvo para el Grado en Odontología (5 años), el Grado en Medicina (6 años) y los Dobles Grados (5 años) que se imparten en la Universidad de Oviedo.

1 año para los títulos de Máster de 60 ECTS, 2 años para los que tienen 90 o 120 ECTS.

- los egresados

Un estudiante es considerado egresado cuando ha completado la totalidad de los créditos de que consta su plan de estudios, con independencia de que haya solicitado el título o no.

- los estudiantes que se han adaptado a títulos de Grado desde las enseñanzas renovadas (licenciaturas, diplomaturas, ingenierías o ingenierías técnicas)

Si bien la adaptación no es considerada una forma de admisión propiamente dicha, sino que los estudiantes acceden de acuerdo a otras vías (PAU, FP, etc.) y, con posterioridad, solicitan/obtienen el reconocimiento de créditos, resulta de interés identificar a estos estudiantes, por lo que la consideramos como una de las posibles formas de admisión a títulos de Grado, quedando la leyenda de la siguiente manera:



| Forma de admisión | Descripción |
|-------------------|--|
| PAU | Pruebas de Acceso a la Universidad (PAU y Pruebas de Acceso anteriores). |
| UE | Estudiantes procedentes de sistemas miembros de la Unión Europea o de otros Estados con los que España haya suscrito Acuerdos Internacionales a este respecto que cumplan los requisitos exigidos en su respectivo país para el acceso a la universidad. |
| FP | Mediante posesión de los títulos de Técnico Superior correspondientes a las enseñanzas de Formación Profesional y Enseñanzas Artísticas o de Técnico Deportivo Superior correspondientes a las enseñanzas Deportivas o títulos equivalentes. |
| M25 | Mayores de 25 años. |
| M40 | Mayores de 40 años con acreditación de experiencia laboral o profesional. |
| M45 | Mayores de 45 años. |
| HOMOL | Estudios procedentes de sistemas educativos extranjeros, previa solicitud de homologación, del título de origen al título español de bachiller. |
| TIT | Por poseer otro título universitario de grado o título equivalente. |
| EXTR | Convalidación parcial de estudios extranjeros (al menos 30 créditos reconocidos). |
| TRASL | Mediante traslado de Expediente proveniente de otro estudio de grado (al menos 30 créditos reconocidos). |
| ADAPT | Incorporación desde enseñanzas anteriores a las establecidas por el R.D. 1393/2007. |

No obstante, para el cálculo de determinados indicadores que son computados una vez finalizados los estudios, la mayoría de dichos estudiantes serán excluidos por no satisfacer todos los requisitos de pertenencia a la población objeto de estudio. Conviene, en cada caso, poner especial atención a la población referida en la ficha del indicador que corresponda.

- la cohorte de nuevo ingreso

Hasta el momento definida como el 'número de estudiantes matriculados por primera vez en el título, excluidos los estudiantes que acceden al mismo con créditos reconocidos', que se traducía en excluir de la misma a los estudiantes que obtuviesen el reconocimiento de al menos un crédito en el curso académico en el que se matriculasen por primera vez en el título, se cambia dicho concepto eliminando esta exclusión, quedando de la siguiente manera: 'número de estudiantes matriculados por primera vez en el título'. Esto tiene una implicación directa en la obtención de los indicadores que son referidos a la cohorte de nuevo ingreso, como son las tasas de abandono y graduación.

- la tasa de evaluación

Corresponde a lo que se venía llamando 'tasa de expectativa'.

- la tasa de idoneidad en la graduación

Corresponde a lo que se venía llamando 'tasa de graduación provisional'.

- el objetivo establecido para algunos indicadores

En aquellos gráficos en los que se presenta la evolución de un indicador incluyendo el objetivo establecido para el mismo en la memoria de verificación del título, se toma como valor de referencia el objetivo establecido en la última versión de la memoria, extendiéndolo a todos los cursos académicos representados.



TABLA DE EVOLUCIÓN DE LOS RESULTADOS DEL TÍTULO

A continuación se presentan de manera concisa los valores de todos los indicadores. Para un mayor grado de detalle es preciso consultar cada una de las fichas de los indicadores. Aquellas celdas con sombreado en gris señalan que el valor no está establecido o no procede su cálculo.

Valores de los indicadores referidos al curso académico correspondiente:

| Indicador | Unidad de medida | 2010-2011 | 2011-2012 | 2012-2013 | 2013-2014 | 2014-2015 | Objetivo Título |
|--------------------------------------|------------------|-----------|-----------|-----------|-----------|-----------|-----------------|
| Estudiantes Matriculados | estudiantes | 66 | 138 | 198 | 265 | 329 | |
| Estudiantes Egresados | estudiantes | | | | 16 | 28 | |
| Tasa de Rendimiento | % créditos | 62,7 | 56,4 | 64,2 | 71,1 | 68,3 | |
| Tasa de Éxito | % créditos | 70,3 | 68,8 | 76,5 | 80,7 | 80,8 | |
| Tasa de Evaluación | % créditos | 89,1 | 82 | 83,9 | 88,1 | 84,5 | |
| Duración Media de los Estudios | años | | | | 4 | 4,4 | |
| Tasa de Eficiencia | % créditos | | | | 96,9 | 91,9 | 45 |
| Tasa de Éxito de los Egresados | % créditos | | | | 97,3 | 93,6 | |
| Tasa de Evaluación de los Egresados | % créditos | | | | 99,6 | 98,2 | |
| Tasa de Retardo en los Estudios | % estudiantes | | 0 | 18,8 | 9,6 | 10,9 | |
| Tasa de Transición de Grado a Máster | % estudiantes | | | | 12,5 | | |
| Créditos Promedio Matriculados | créditos | 55,3 | 56 | 56,1 | 55,9 | 53,2 | |
| Créditos Promedio Presentados | créditos | 49,3 | 45,9 | 47 | 49,3 | 45 | |
| Créditos Promedio Superados | créditos | 34,6 | 31,6 | 36 | 39,8 | 36,4 | |
| Créditos Promedio Reconocidos | créditos | 6,9 | 10,5 | 11,5 | 18,8 | 13,3 | |

Valores de los indicadores referidos a la cohorte de nuevo ingreso (NI) correspondiente:

| Indicador | Unidad de medida | NI 2010-2011 | NI 2011-2012 | NI 2012-2013 | Objetivo Título |
|------------------------------------|------------------|--------------|--------------|--------------|-----------------|
| Tasa de Abandono 1er año | % estudiantes | 12,1 | 40,5 | 17,7 | |
| Tasa de Abandono 2do año | % estudiantes | 4,5 | 8,9 | | |
| Tasa de Abandono 3er año | % estudiantes | 7,6 | | | |
| Tasa de Abandono | % estudiantes | 24,2 | | | 15 |
| Tasa de Idoneidad en la Graduación | % estudiantes | 17,5 | 16,4 | | |
| Tasa de Graduación | % estudiantes | 30,2 | | | 30 |



TABLA COMPARATIVA A NIVEL DE TÍTULO / CENTRO / RAMA / UNIVERSIDAD

A continuación se presentan de manera concisa los valores de todos los indicadores. Para un mayor grado de detalle es preciso consultar cada una de las fichas de los indicadores. Aquellas celdas con sombreado en gris señalan que el valor no está establecido o no procede su cálculo.

Valores de los indicadores referidos al curso académico 2014-2015:

| Indicador | Unidad de medida | Título | Centro | Rama | Universidad de Oviedo | Objetivo Título |
|-------------------------------------|------------------|--------|--------|------|-----------------------|-----------------|
| Estudiantes Matriculados | estudiantes | 329 | 2438 | 7521 | 18091 | |
| Estudiantes Egresados | estudiantes | 28 | 277 | 948 | 2156 | |
| Tasa de Rendimiento | % créditos | 68,3 | 70,3 | 73,9 | 73,8 | |
| Tasa de Éxito | % créditos | 80,8 | 81 | 84,2 | 84,2 | |
| Tasa de Evaluación | % créditos | 84,5 | 86,8 | 87,7 | 87,7 | |
| Duración Media de los Estudios | años | 4,4 | 4,5 | 4,4 | 4,4 | |
| Tasa de Eficiencia | % créditos | 91,9 | 91,1 | 92,5 | 91,9 | 45 |
| Tasa de Éxito de los Egresados | % créditos | 93,6 | 92,8 | 94,2 | 94 | |
| Tasa de Evaluación de los Egresados | % créditos | 98,2 | 98,1 | 98,2 | 97,8 | |
| Tasa de Retardo en los Estudios | % estudiantes | 10,9 | 16,8 | 12,6 | 13,9 | |
| Tasa Transición de Grado a Máster* | % estudiantes | 12,5 | 14,3 | 18,6 | 24,4 | |
| Créditos Promedio Matriculados | créditos | 53,2 | 54,1 | 55,1 | 55,2 | |
| Créditos Promedio Presentados | créditos | 45 | 47 | 48,3 | 48,4 | |
| Créditos Promedio Superados | créditos | 36,4 | 38,1 | 40,7 | 40,8 | |
| Créditos Promedio Reconocidos | créditos | 13,3 | 5,8 | 5,9 | 5,5 | |

(*) Valores del indicador referidos a la cohorte de egreso en 2013-2014

Valores de los indicadores referidos a la cohorte de nuevo ingreso (NI) en 2010-2011:

| Indicador | Unidad de medida | Título | Centro | Rama | Universidad de Oviedo | Objetivo Título |
|------------------------------------|------------------|--------|--------|------|-----------------------|-----------------|
| Tasa de Abandono 1er año | % estudiantes | 12,1 | 26,2 | 20,5 | 20,1 | |
| Tasa de Abandono 2do año | % estudiantes | 4,5 | 9,7 | 7,9 | 9,6 | |
| Tasa de Abandono 3er año | % estudiantes | 7,6 | 4,8 | 4,1 | 5 | |
| Tasa de Abandono | % estudiantes | 24,2 | 40,7 | 32,5 | 34,8 | 15 |
| Tasa de Idoneidad en la Graduación | % estudiantes | 17,5 | 16,6 | 29,6 | 24,5 | |
| Tasa de Graduación | % estudiantes | 30,2 | 29,3 | 42,6 | 37,1 | 30 |



| | | | |
|--------------------|--|--------------------------------|---------------------|
| Indicador: | Estudiantes matriculados | Código: | II.RTO.1.MAT |
| Definición: | Número de estudiantes matriculados en el curso académico referenciado. | Unidad de medida: | Estudiantes |
| Población: | Conjunto de estudiantes matriculados en el curso académico referenciado. No se incluyen aquellos estudiantes que provienen de otra universidad (o institución de educación superior) con un programa de movilidad. Sin embargo, sí se incluyen los estudiantes matriculados en la Universidad de Oviedo (UO), aunque en algún momento del curso académico estudien fuera de la UO como beneficiarios de un programa de movilidad. Esto es aplicable al resto de indicadores en los que se tenga en cuenta a los estudiantes matriculados. | Periodicidad de medida: | Anual |
| Fórmula: | $MAT = \sum \text{estudiantes matriculados}$ | Objetivo: | No establecido |

Resultados:

La siguiente tabla presenta el tamaño de la población para cada nivel de agregación del indicador:

| Número de estudiantes en la población | 2010-2011 | 2011-2012 | 2012-2013 | 2013-2014 | 2014-2015 |
|---------------------------------------|-----------|-----------|-----------|-----------|-----------|
| Título | 66 | 138 | 198 | 265 | 329 |
| Centro | 691 | 1425 | 1773 | 2188 | 2438 |
| Rama | 2161 | 4065 | 5418 | 6941 | 7521 |
| UO | 5853 | 10301 | 13401 | 16603 | 18091 |

En el caso del centro, rama de conocimiento y global de la Universidad de Oviedo, se agregan únicamente los títulos de Grado.

Resultados del título atendiendo a las siguientes variables de clasificación:

➤ Nuevo Ingreso (Sí/No)

Un estudiante es considerado de nuevo ingreso en el título en un curso académico concreto si es el primer curso en el que está matriculado en dicho título.

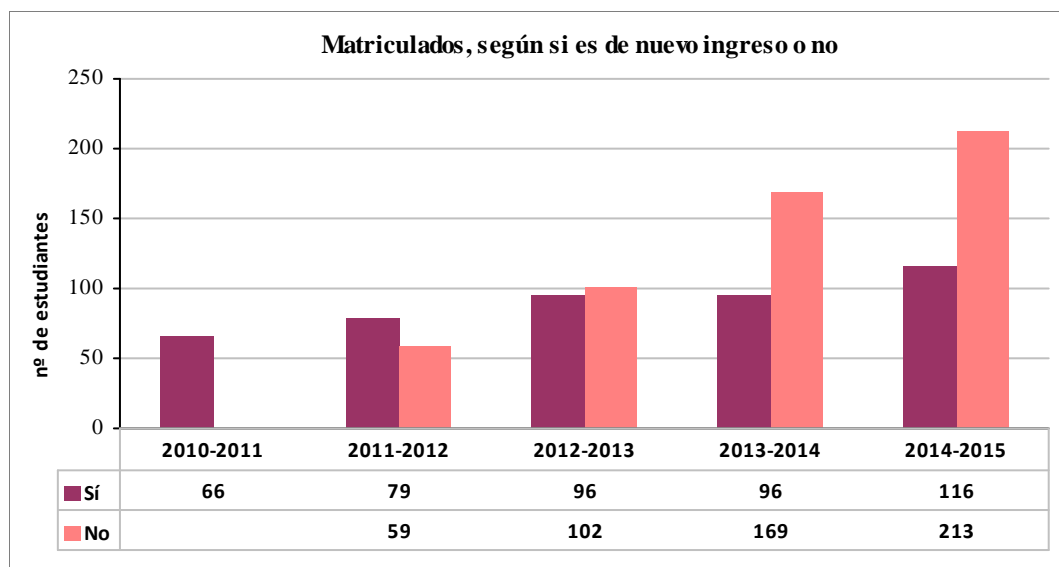



➤ *Régimen de dedicación en el curso*

Un estudiante es considerado a tiempo parcial en un curso académico concreto si se matricula en menos de 45 ECTS en dicho curso. En otro caso, a tiempo completo.

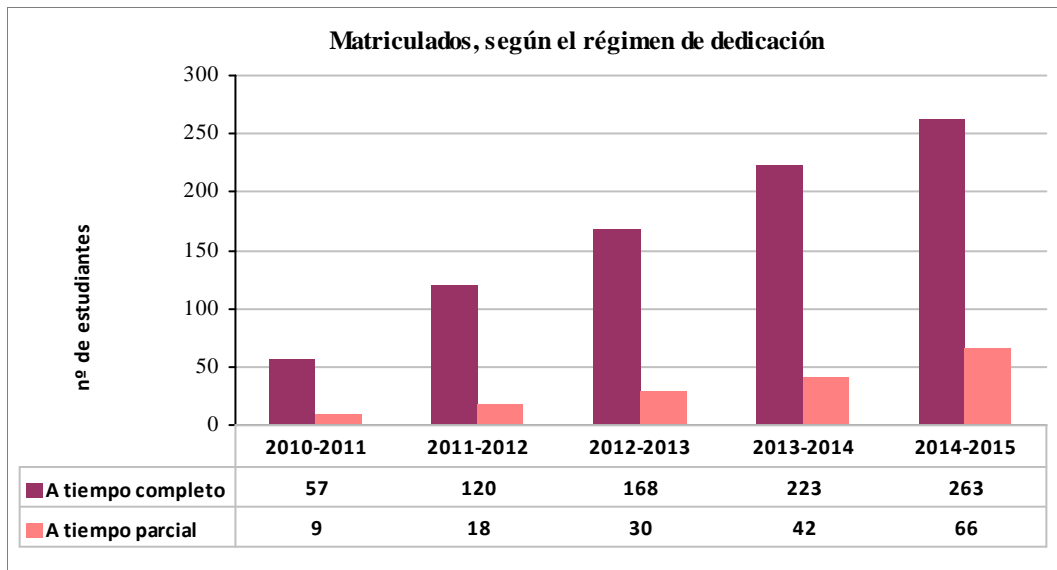

➤ *Sexo*

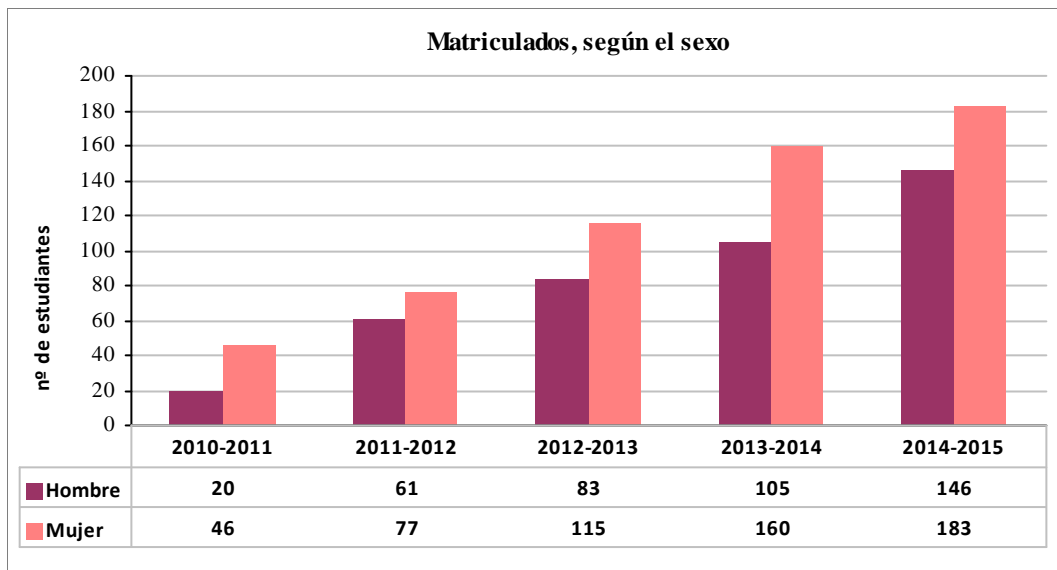



| | | | |
|--------------------|---|--------------------------------|---------------------|
| Indicador: | Estudiantes egresados | Código: | II.RTO.2.EGR |
| Definición: | Número de estudiantes egresados en el curso académico referenciado. | Unidad de medida: | Estudiantes |
| Población: | Conjunto de estudiantes egresados, es decir, que finalizan sus estudios en el curso académico referenciado. Un estudiante es considerado egresado cuando ha completado la totalidad de los créditos de que consta su plan de estudios, con independencia de que haya solicitado el título o no. Esto es aplicable al resto de indicadores en los que se tenga en cuenta a los estudiantes egresados. | Periodicidad de medida: | Anual |
| Fórmula: | $EGR = \sum \text{estudiantes egresados}$ | Objetivo: | No establecido |

Resultados:

La siguiente tabla presenta el tamaño de la población para cada nivel de agregación del indicador:

| Número de estudiantes en la población | 2013-2014 | 2014-2015 |
|---------------------------------------|-----------|-----------|
| Título | 16 | 28 |
| Centro | 154 | 277 |
| Rama | 743 | 948 |
| UO | 1567 | 2156 |

En el caso del centro, rama de conocimiento y global de la Universidad de Oviedo, se agregan únicamente los títulos de Grado.

Resultados del título atendiendo a las siguientes variables de clasificación:

➤ *Régimen de dedicación en el estudio*

Un estudiante es considerado a tiempo parcial en sus estudios si se ha matriculado en menos de 45 ECTS de media por curso, en función del número de años que haya utilizado para completar los estudios y el número de créditos matriculados en total. En otro caso, es considerado estudiante a tiempo completo.

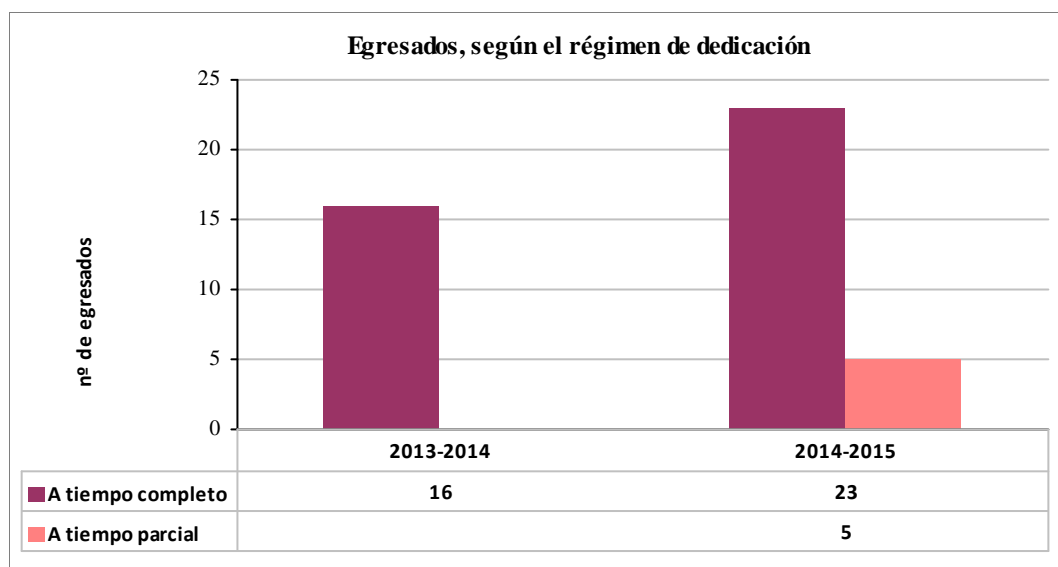



➤ *Sexo*

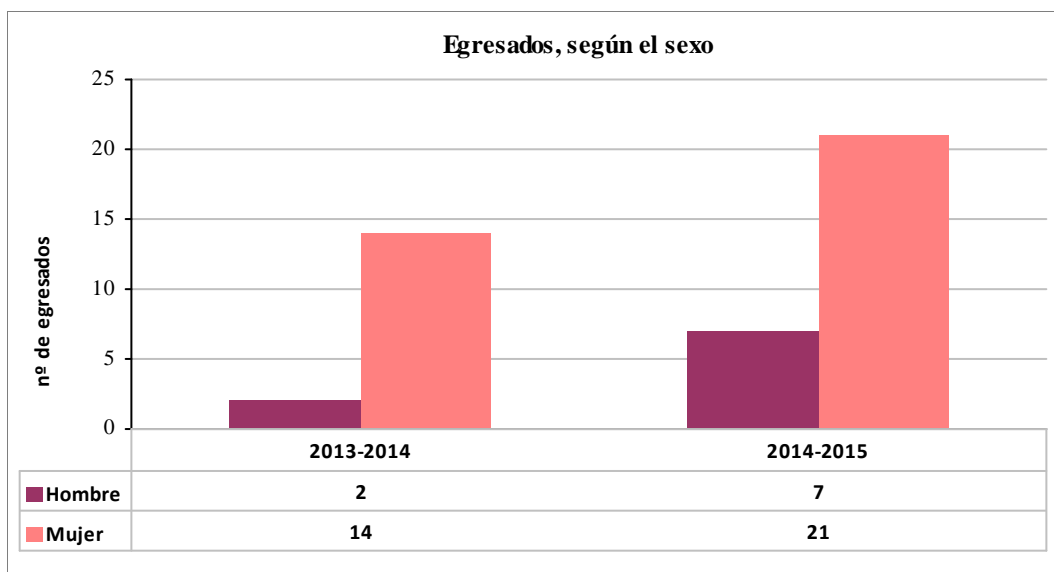

➤ *Nota del expediente académico*

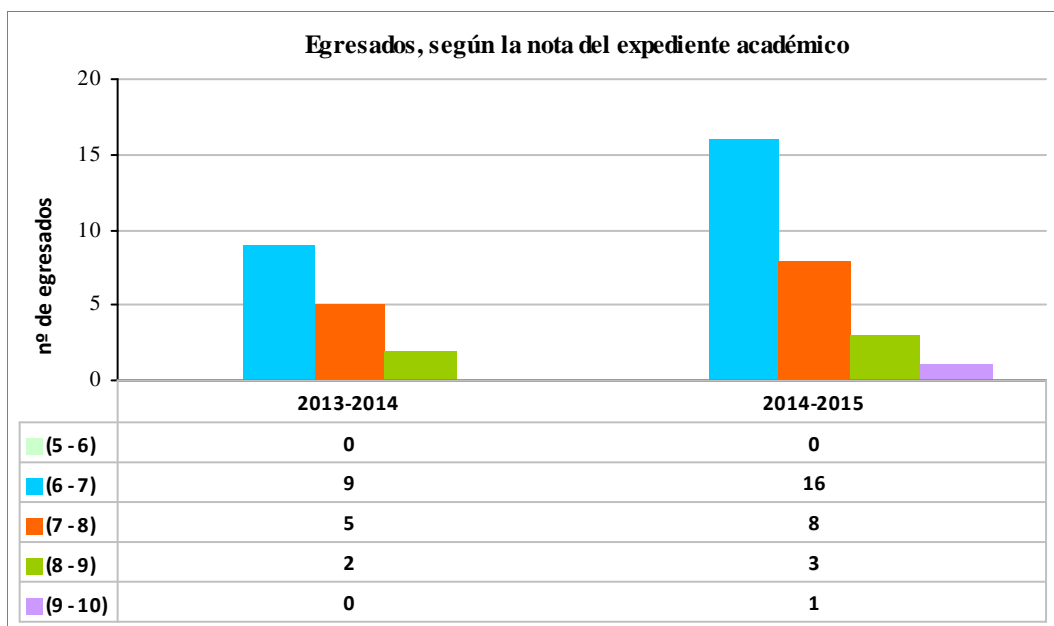



| | | | |
|--------------------|---|--------------------------------|------------------------|
| Indicador: | Tasa de Rendimiento | Código: | II.RTO.3.TR |
| Definición: | Relación porcentual entre el número de créditos superados por los estudiantes matriculados en el curso académico referenciado y el número total de créditos matriculados en dicho curso. Los créditos reconocidos o transferidos no están incluidos ni en los créditos superados ni en los matriculados. | Unidad de medida: | Porcentaje de créditos |
| Población: | Conjunto de estudiantes matriculados con al menos un crédito matriculado en el curso académico referenciado. Quedan excluidos, por lo tanto, aquellos estudiantes matriculados que sólo tienen créditos reconocidos en el curso académico referenciado. | Periodicidad de medida: | Semestral |
| Fórmula: | $TR = 100 \times \frac{\sum \text{créditos superados}}{\sum \text{créditos matriculados}}$ | Objetivo: | No establecido |

Resultados:

La siguiente tabla presenta el tamaño de la población para cada nivel de agregación del indicador:

| Número de estudiantes en la población | 2010-2011 | 2011-2012 | 2012-2013 | 2013-2014 | 2014-2015 |
|---------------------------------------|-----------|-----------|-----------|-----------|-----------|
| Título | 66 | 138 | 198 | 265 | 329 |
| Centro | 691 | 1424 | 1773 | 2185 | 2438 |
| Rama | 2160 | 4062 | 5418 | 6936 | 7515 |
| UO | 5846 | 10267 | 13383 | 16528 | 18011 |

El siguiente gráfico presenta la evolución de la tasa de rendimiento del Grado en Contabilidad y Finanzas, comparándola con la global de la Facultad de Economía y Empresa, la global de la rama de conocimiento Ciencias Sociales y Jurídicas, a la que está adscrito dicho título, y la global de la Universidad de Oviedo, considerando únicamente los títulos de Grado, añadiendo como referencia el objetivo fijado para el título para dicho indicador, si es que éste ha sido establecido.

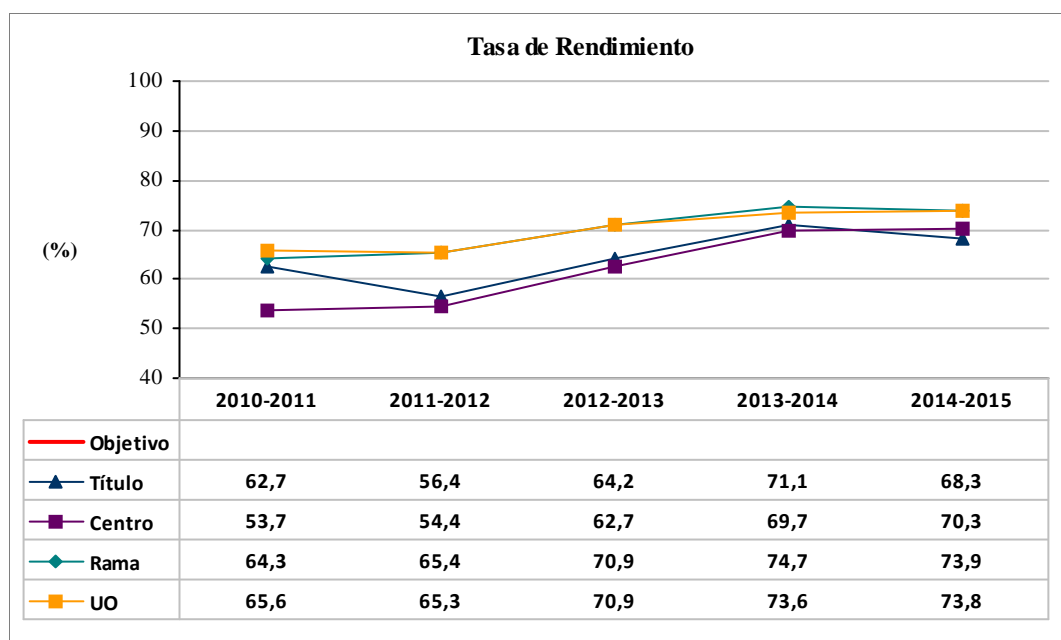



Resultados del título, atendiendo a las siguientes variables de clasificación:

➤ *Nuevo Ingreso (Sí / No)*

Un estudiante es considerado de nuevo ingreso en el título en un curso académico concreto si es el primer curso en el que está matriculado en dicho título.

| Número de estudiantes en la población | 2010-2011 | 2011-2012 | 2012-2013 | 2013-2014 | 2014-2015 |
|---------------------------------------|-----------|-----------|-----------|-----------|-----------|
| No | 0 | 59 | 102 | 169 | 213 |
| Sí | 66 | 79 | 96 | 96 | 116 |

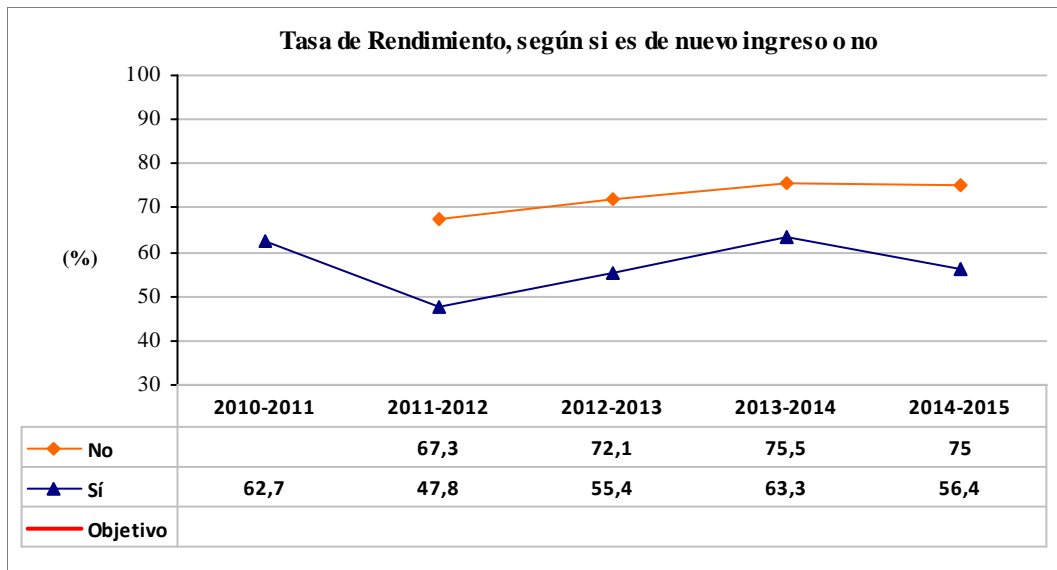

➤ *Régimen de dedicación en el curso*

Un estudiante es considerado a tiempo parcial en un curso académico concreto si se matricula en menos de 45 ECTS en dicho curso. En otro caso, a tiempo completo.

| Número de estudiantes en la población | 2010-2011 | 2011-2012 | 2012-2013 | 2013-2014 | 2014-2015 |
|---------------------------------------|-----------|-----------|-----------|-----------|-----------|
| A tiempo completo | 57 | 120 | 168 | 223 | 263 |
| A tiempo parcial | 9 | 18 | 30 | 42 | 66 |

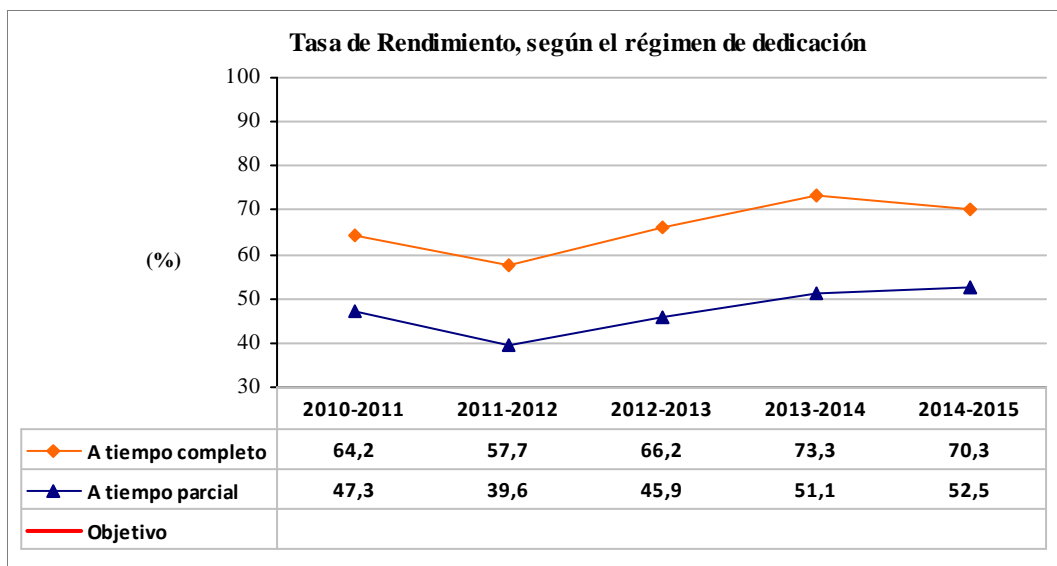



➤ *Curso*

El valor del indicador referido a un número ordinal de curso se obtiene teniendo en cuenta los créditos matriculados y superados en todas las asignaturas asignadas a dicho curso.

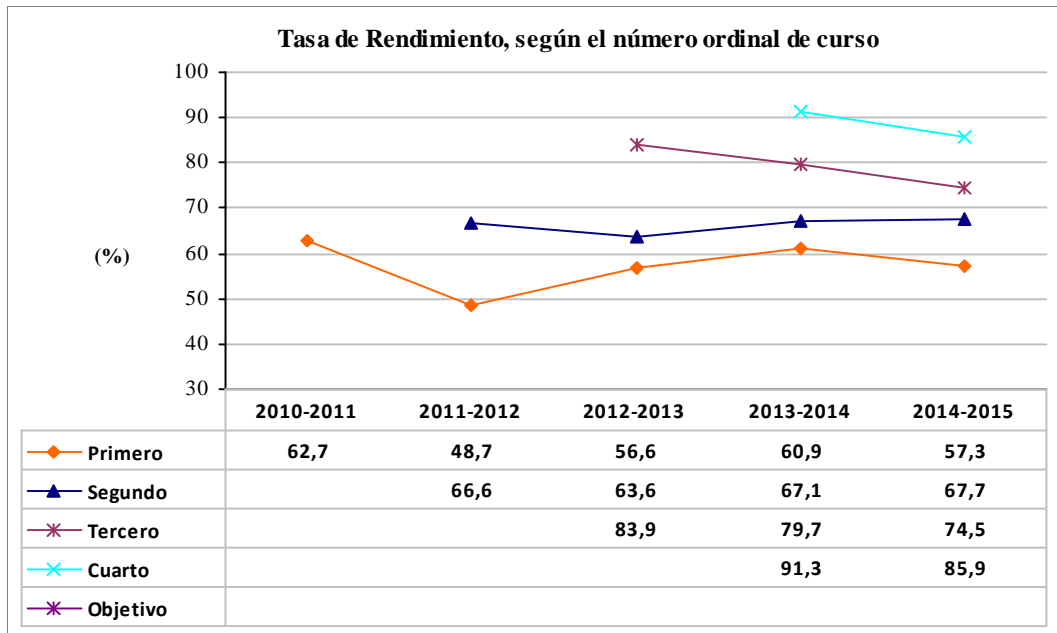

➤ *Sexo*

| Número de estudiantes en la población | 2010-2011 | 2011-2012 | 2012-2013 | 2013-2014 | 2014-2015 |
|---------------------------------------|-----------|-----------|-----------|-----------|-----------|
| Hombre | 20 | 61 | 83 | 105 | 146 |
| Mujer | 46 | 77 | 115 | 160 | 183 |

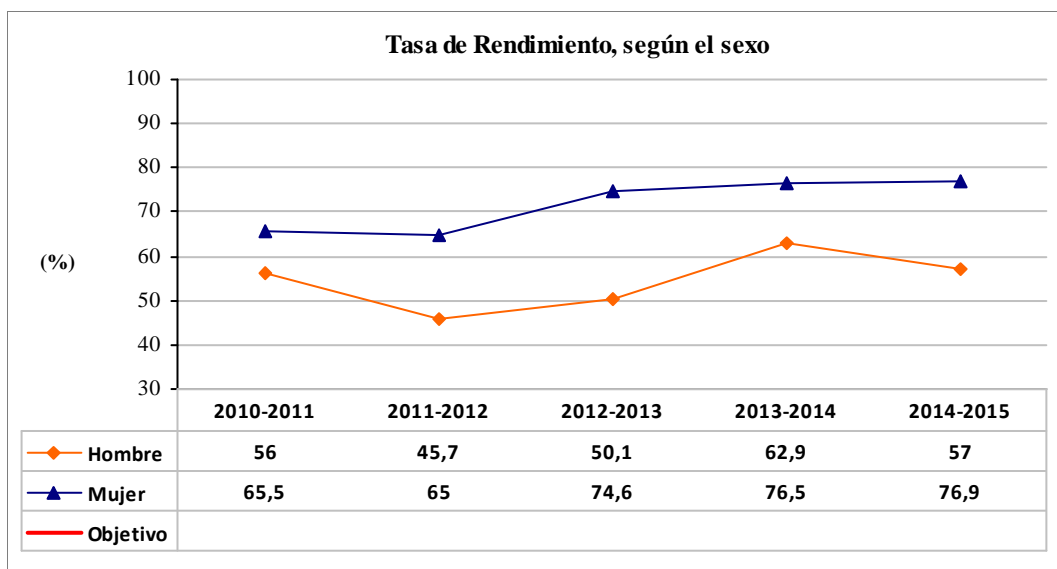



➤ *Estudiantes*

El siguiente gráfico presenta la distribución de la tasa de rendimiento de los estudiantes matriculados en el título en el curso académico 2014-2015, es decir, teniendo en cuenta todas las asignaturas en las que están matriculados en dicho curso.

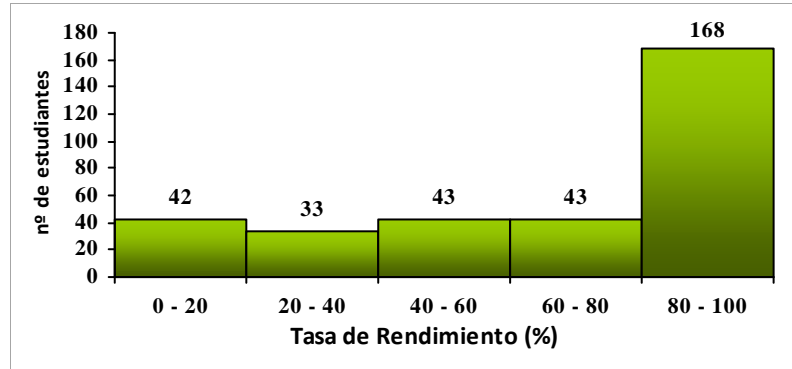

➤ *Forma de admisión al título, atendiendo a la leyenda incluida en la introducción*

| Número de estudiantes en la población | 2010-2011 | 2011-2012 | 2012-2013 | 2013-2014 | 2014-2015 |
|---------------------------------------|-----------|-----------|-----------|-----------|-----------|
| PAU | 43 | 83 | 136 | 188 | 241 |
| ADAPT | 11 | 17 | 23 | 32 | 31 |
| FP | 11 | 28 | 29 | 33 | 42 |
| TIT | 0 | 0 | 2 | 4 | 10 |
| EXTR | 0 | 0 | 1 | 1 | 0 |
| Sin determinar | 1 | 10 | 7 | 7 | 5 |

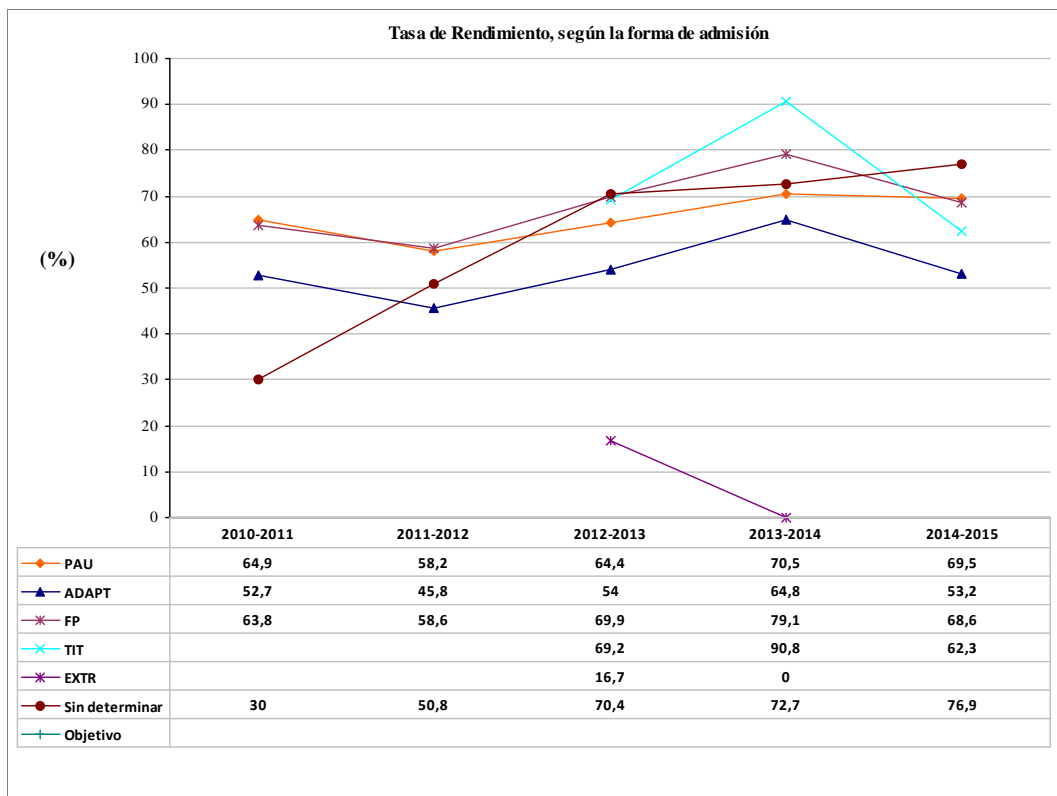



Tasa de rendimiento de las asignaturas:

| Id | Código | Asignatura | Carácter | Periodo Docente | Curso | Nº de estudiantes | | TR 10/11 | TR 11/12 | TR 12/13 | TR 13/14 | TR 14/15 |
|----|----------------|---|------------|-----------------|-------|-------------------|---------------|----------|----------|----------|----------|----------|
| | | | | | | Aprob. 14/15 | Matric. 14/15 | | | | | |
| 1 | GCONFI01-1-008 | Derecho Civil Patrimonial | Form. Bás. | 1º Sem. | 1º | 57 | 98 | 89,5 | 54,8 | 56,3 | 54,9 | 58,2 |
| 2 | GCONFI01-1-009 | Economía de la Empresa | Form. Bás. | 1º Sem. | 1º | 51 | 82 | 62,3 | 56,2 | 62,7 | 72,7 | 62,2 |
| 3 | GCONFI01-1-005 | Economía Mundial | Form. Bás. | 2º Sem. | 1º | 60 | 108 | 73,0 | 37,1 | 52,2 | 48,9 | 55,6 |
| 4 | GCONFI01-1-004 | Historia Económica Mundial | Form. Bás. | 1º Sem. | 1º | 68 | 93 | 73,4 | 67,6 | 67,5 | 74,7 | 73,1 |
| 5 | GCONFI01-1-002 | Introducción a la Contabilidad | Form. Bás. | 2º Sem. | 1º | 48 | 87 | 75,9 | 55,0 | 56,3 | 64,9 | 55,2 |
| 6 | GCONFI01-1-001 | Introducción a la Estadística Económica | Form. Bás. | 2º Sem. | 1º | 59 | 119 | 31,7 | 30,6 | 43,9 | 49,5 | 49,6 |
| 7 | GCONFI01-1-007 | Introducción a la Microeconomía | Form. Bás. | 1º Sem. | 1º | 45 | 126 | 22,4 | 42,2 | 40,7 | 40,5 | 35,7 |
| 8 | GCONFI01-1-010 | Introducción a las Finanzas | Form. Bás. | 2º Sem. | 1º | 69 | 103 | 70,3 | 44,9 | 81,9 | 82,8 | 67,0 |
| 9 | GCONFI01-1-003 | Matemáticas | Form. Bás. | 1º Sem. | 1º | 68 | 107 | 52,5 | 47,4 | 46,7 | 57,5 | 63,6 |
| 10 | GCONFI01-1-006 | Sociología | Form. Bás. | 2º Sem. | 1º | 54 | 88 | 74,2 | 57,9 | 65,3 | 75,0 | 61,4 |
| 11 | GCONFI01-2-001 | Administración y Dirección de Empresas de Servicios | Oblig. | 2º Sem. | 2º | 79 | 97 | | 78,9 | 72,7 | 71,6 | 81,4 |
| 12 | GCONFI01-2-002 | Aplicaciones Informáticas para la Gestión de Empresas | Oblig. | 1º Sem. | 2º | 79 | 90 | | 70,0 | 70,0 | 68,3 | 87,8 |
| 13 | GCONFI01-2-010 | Contabilidad de Costes | Oblig. | 1º Sem. | 2º | 49 | 85 | | 32,0 | 41,1 | 64,1 | 57,6 |
| 14 | GCONFI01-2-003 | Contabilidad Financiera I | Oblig. | 1º Sem. | 2º | 40 | 79 | | 86,5 | 85,1 | 73,3 | 50,6 |
| 15 | GCONFI01-2-004 | Contabilidad Financiera II | Oblig. | 2º Sem. | 2º | 42 | 83 | | 79,7 | 71,9 | 56,5 | 50,6 |
| 16 | GCONFI01-2-007 | Derecho Mercantil | Oblig. | 2º Sem. | 2º | 66 | 79 | | 84,2 | 66,7 | 75,0 | 83,5 |
| 17 | GCONFI01-2-008 | Dirección Financiera I | Oblig. | 1º Sem. | 2º | 59 | 84 | | 60,7 | 63,2 | 71,1 | 70,2 |
| 18 | GCONFI01-2-009 | Dirección Financiera II | Oblig. | 2º Sem. | 2º | 56 | 94 | | 57,9 | 74,2 | 58,4 | 59,6 |
| 19 | GCONFI01-2-006 | Introducción a la Macroeconomía | Oblig. | 1º Sem. | 2º | 57 | 83 | | 34,0 | 47,0 | 61,9 | 68,7 |
| 20 | GCONFI01-2-005 | Métodos Matemáticos y Financieros | Oblig. | 2º Sem. | 2º | 48 | 75 | | 73,5 | 55,8 | 72,2 | 64,0 |



Tasa de rendimiento de las asignaturas:

| Id | Código | Asignatura | Carácter | Periodo Docente | Curso | Nº de estudiantes | | TR 10/11 | TR 11/12 | TR 12/13 | TR 13/14 | TR 14/15 |
|----|----------------|--|----------|-----------------|-------|-------------------|---------------|----------|----------|----------|----------|----------|
| | | | | | | Aprob. 14/15 | Matric. 14/15 | | | | | |
| 21 | GCONFI01-3-013 | Análisis de la Información Financiera | Oblig. | 1º Sem. | 3º | 48 | 57 | | | 97,4 | 83,3 | 84,2 |
| 22 | GCONFI01-3-014 | Auditoría I | Oblig. | 2º Sem. | 3º | 58 | 66 | | | 84,8 | 90,4 | 87,9 |
| 23 | GCONFI01-3-011 | Contabilidad Pública | Opt. | 2º Sem. | 3º | 25 | 28 | | | 94,7 | 91,3 | 89,3 |
| 24 | GCONFI01-3-012 | Contabilidad y Control de Gestión | Oblig. | 1º Sem. | 3º | 48 | 81 | | | 62,1 | 58,1 | 59,3 |
| 25 | GCONFI01-3-006 | Derecho del Trabajo y de la Seguridad Social | Opt. | 2º Sem. | 3º | 15 | 17 | | | 95,0 | 94,7 | 88,2 |
| 26 | GCONFI01-3-007 | Dirección de Marketing | Oblig. | 1º Sem. | 3º | 47 | 52 | | | 95,1 | 88,4 | 90,4 |
| 27 | GCONFI01-3-003 | Econometría | Oblig. | 2º Sem. | 3º | 41 | 69 | | | 58,1 | 61,5 | 59,4 |
| 28 | GCONFI01-3-002 | Estadística Empresarial | Oblig. | 1º Sem. | 3º | 41 | 79 | | | 59,3 | 59,0 | 51,9 |
| 29 | GCONFI01-3-001 | Inglés Empresarial I: Habilidades Sociales y Documentación | Opt. | 2º Sem. | 3º | 8 | 11 | | | 100,0 | 75,0 | 72,7 |
| 30 | GCONFI01-3-009 | Inversiones Financieras | Oblig. | 2º Sem. | 3º | 59 | 72 | | | 84,6 | 86,2 | 81,9 |
| 31 | GCONFI01-3-004 | Matemática de Bonos y Seguros de Vida | Opt. | 2º Sem. | 3º | 13 | 15 | | | 91,7 | 81,8 | 86,7 |
| 32 | GCONFI01-3-010 | Mercados e Instituciones Financieras | Oblig. | 1º Sem. | 3º | 44 | 56 | | | 92,3 | 94,6 | 78,6 |
| 33 | GCONFI01-3-008 | Sistemas Informáticos para la Gestión de Empresas | Opt. | 2º Sem. | 3º | 15 | 17 | | | 89,5 | 100,0 | 88,2 |
| 34 | GCONFI01-4-011 | Auditoría II | Opt. | 1º Sem. | 4º | 16 | 16 | | | | 95,2 | 100,0 |
| 35 | GCONFI01-4-013 | Consolidación de Estados Financieros | Oblig. | 2º Sem. | 4º | 41 | 53 | | | | 86,5 | 77,4 |
| 36 | GCONFI01-4-010 | Contabilidad Avanzada | Opt. | 1º Sem. | 4º | 28 | 30 | | | | 100,0 | 93,3 |
| 37 | GCONFI01-4-012 | Contabilidad de Sociedades | Oblig. | 1º Sem. | 4º | 45 | 53 | | | | 85,1 | 84,9 |
| 38 | GCONFI01-4-003 | Derecho Administrativo | Opt. | 1º Sem. | 4º | 10 | 13 | | | | 100,0 | 76,9 |
| 39 | GCONFI01-4-006 | Emprendedores | Opt. | 1º Sem. | 4º | 15 | 16 | | | | 96,8 | 93,8 |



Tasa de rendimiento de las asignaturas:

| Id | Código | Asignatura | Carácter | Periodo Docente | Curso | Nº de estudiantes | | TR 10/11 | TR 11/12 | TR 12/13 | TR 13/14 | TR 14/15 |
|----|----------------|---|-------------|-----------------|-------|-------------------|---------------|----------|----------|----------|----------|----------|
| | | | | | | Aprob. 14/15 | Matric. 14/15 | | | | | |
| 40 | GCONFI01-4-008 | Gestion de Riesgos Financieros | Oblig. | 1º Sem. | 4º | 46 | 52 | | | | 93,6 | 88,5 |
| 41 | GCONFI01-4-001 | Inglés Empresarial II: Presentaciones Orales y Comunicación Intercultural | Opt. | 1º Sem. | 4º | 2 | 2 | | | | | 100,0 |
| 42 | GCONFI01-4-004 | Investigación de Mercados | Opt. | 1º Sem. | 4º | 1 | 1 | | | | 90,9 | 100,0 |
| 43 | GCONFI01-4-005 | Márketing de Servicios Financieros | Opt. | 1º Sem. | 4º | 14 | 14 | | | | 100,0 | 100,0 |
| 44 | GCONFI01-4-007 | Operaciones y Productos Bancarios | Opt. | 1º Sem. | 4º | 8 | 9 | | | | | 88,9 |
| 45 | GCONFI01-4-015 | Prácticas Externas | Práct. Ext. | 2º Sem. | 4º | 44 | 45 | | | | 96,7 | 97,8 |
| 46 | GCONFI01-4-002 | Régimen Fiscal de la Empresa | Oblig. | 2º Sem. | 4º | 37 | 38 | | | | 97,5 | 97,4 |
| 47 | GCONFI01-4-016 | Trabajo Fin de Grado | Trab. Fin | 2º Sem. | 4º | 30 | 56 | | | | 61,5 | 53,6 |



Distribución de la Tasa de Rendimiento (TR) de las asignaturas en relación a la valoración de la actividad docente en dichas asignaturas por parte de los estudiantes en la Encuesta General de la Enseñanza

Cada punto del gráfico a continuación representa a una asignatura, cuya etiqueta hace referencia a la columna Id de la tabla de la página anterior. Las asignaturas que no aparezcan representadas corresponden a aquéllas en las que se han cumplimentado menos de cuatro cuestionarios en la Encuesta General de la Enseñanza.

Las líneas de referencia vertical y horizontal del gráfico corresponden respectivamente a la Tasa de Rendimiento y la valoración en la Encuesta General de la Enseñanza globales del título.

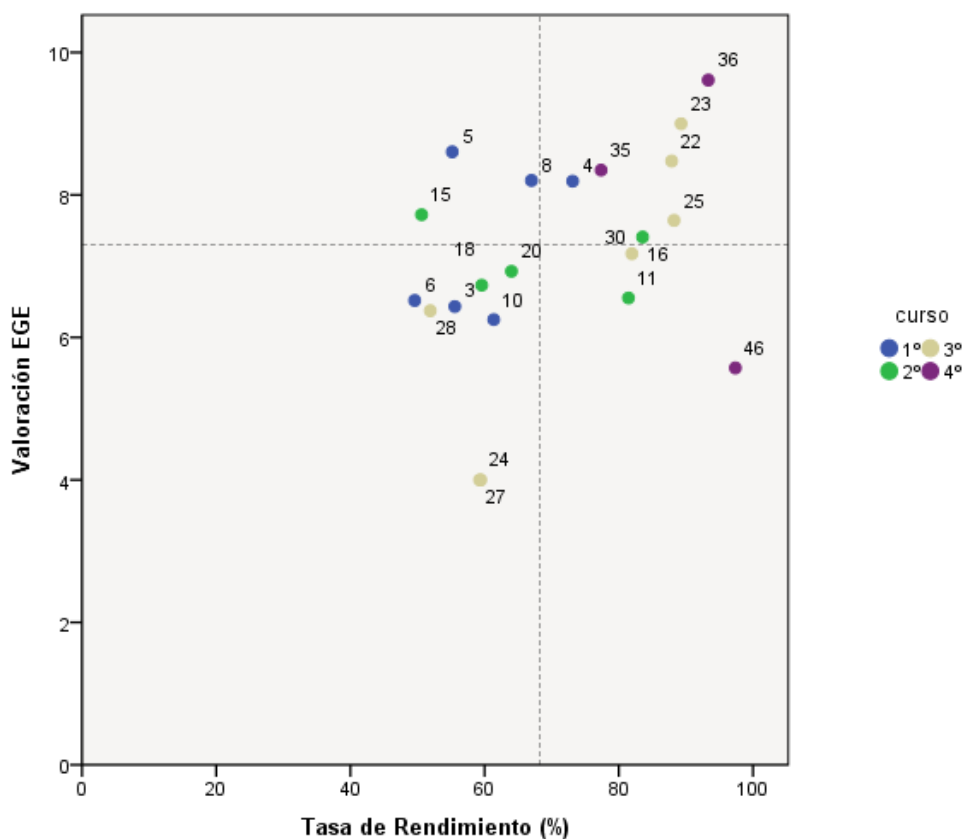



Comparativa de la tasa de rendimiento de los grupos bilingües con los grupos no bilingües:

Se incluyen también los valores de las notas medias en las asignaturas (NMa), que constituyen el promedio de las calificaciones numéricas de los estudiantes que han superado la asignatura.

Los códigos e Id's de las asignaturas corresponden a los reflejados en la tabla en páginas anteriores.

| Id | Código | Asignatura | Estudiantes Grupos Bilingües | | | Estudiantes Grupos No Bilingües | | |
|----|----------------|---|------------------------------|--------|-----|---------------------------------|--------|-----|
| | | | Núm | TR (%) | NMa | Núm | TR (%) | NMa |
| 2 | GCONFI01-1-009 | Economía de la Empresa | 7 | 85,7 | 6,0 | 75 | 60,0 | 6,2 |
| 3 | GCONFI01-1-005 | Economía Mundial | 7 | 85,7 | 7,6 | 101 | 53,5 | 6,4 |
| 4 | GCONFI01-1-004 | Historia Económica Mundial | 9 | 88,9 | 7,0 | 84 | 71,4 | 6,5 |
| 5 | GCONFI01-1-002 | Introducción a la Contabilidad | 8 | 62,5 | 5,5 | 79 | 54,4 | 6,3 |
| 6 | GCONFI01-1-001 | Introducción a la Estadística Económica | 8 | 37,5 | 6,1 | 111 | 50,5 | 5,8 |
| 7 | GCONFI01-1-007 | Introducción a la Microeconomía | 9 | 44,4 | 5,8 | 117 | 35,0 | 5,7 |
| 9 | GCONFI01-1-003 | Matemáticas | 8 | 75,0 | 6,2 | 99 | 62,6 | 6,5 |
| 10 | GCONFI01-1-006 | Sociología | 8 | 87,5 | 6,1 | 80 | 58,8 | 6,2 |
| 47 | GCONFI01-4-016 | Trabajo Fin de Grado | 2 | 50,0 | 5,3 | 54 | 53,7 | 7,5 |



Gráficos comparativos de resultados de los grupos bilingües con los grupos no bilingües:

Se muestran a continuación gráficos comparativos correspondientes a la tasa de rendimiento (TR) y la nota media de la asignatura (NMa).

Los códigos e Id's de las asignaturas corresponden a los reflejados en la tabla en páginas anteriores.

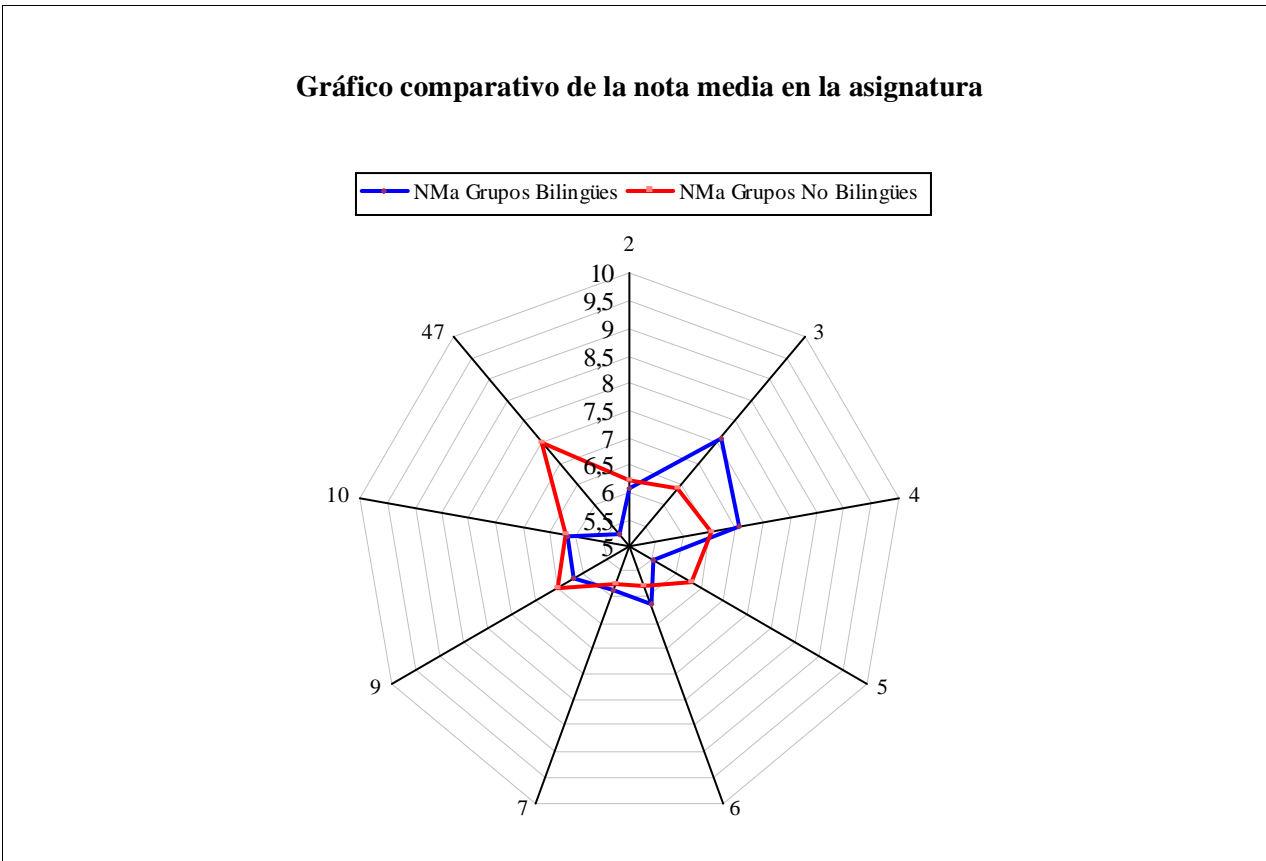
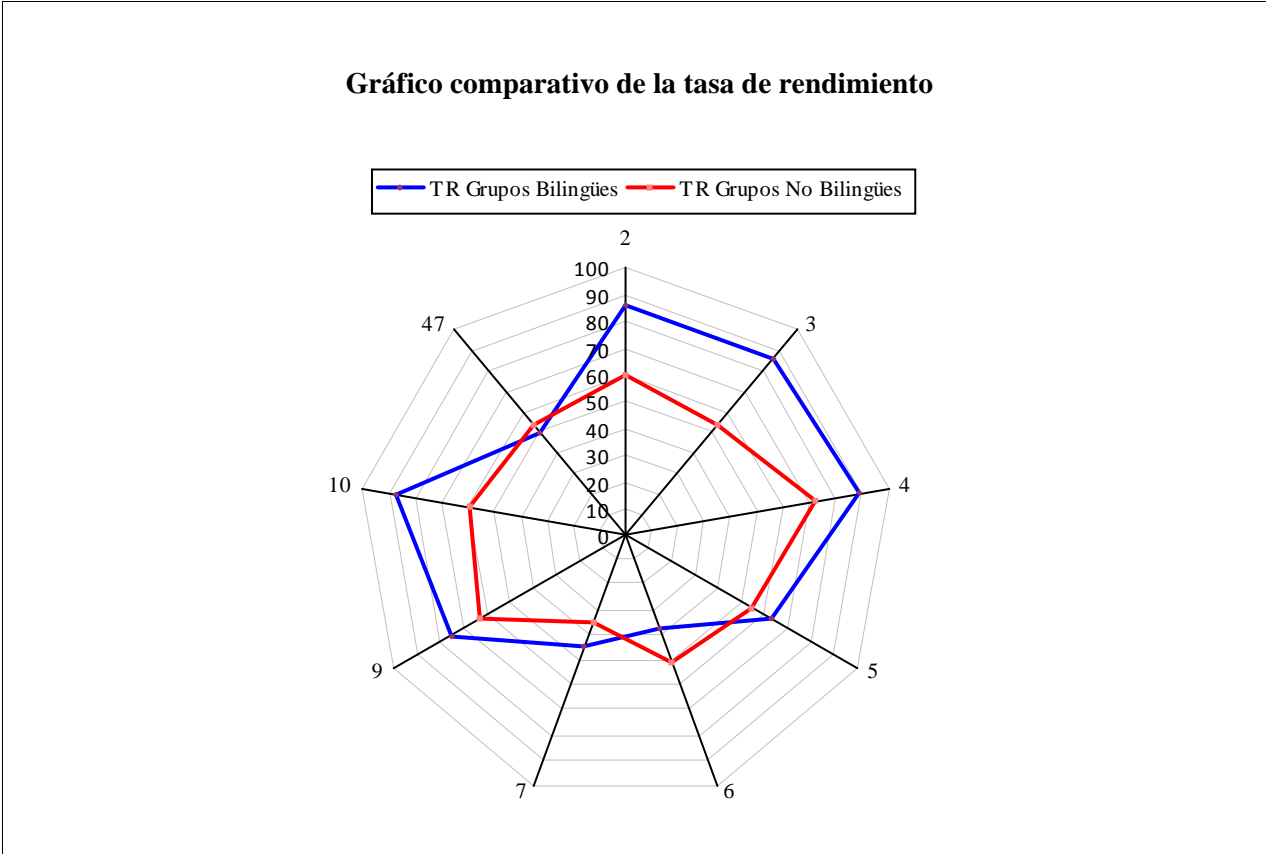



| | | | |
|--------------------|---|--------------------------------|------------------------|
| Indicador: | Tasa de Éxito | Código: | II.RTO.4.TEX |
| Definición: | Relación porcentual entre el número de créditos superados por los estudiantes matriculados en el curso académico referenciado y el número total de créditos presentados a evaluación en dicho curso. Los créditos reconocidos o transferidos no están incluidos ni en los créditos superados ni en los presentados. | Unidad de medida: | Porcentaje de créditos |
| Población: | Conjunto de estudiantes matriculados con al menos un crédito matriculado en el curso académico referenciado. Quedan excluidos, por lo tanto, aquellos estudiantes matriculados que sólo tienen créditos reconocidos en el curso académico referenciado. | Periodicidad de medida: | Semestral |
| Fórmula: | $TEX = 100 \times \frac{\sum \text{créditos superados}}{\sum \text{créditos presentados}}$ | Objetivo: | No establecido |

Resultados:

La siguiente tabla presenta el tamaño de la población para cada nivel de agregación del indicador:

| Número de estudiantes en la población | 2010-2011 | 2011-2012 | 2012-2013 | 2013-2014 | 2014-2015 |
|---------------------------------------|-----------|-----------|-----------|-----------|-----------|
| Título | 66 | 138 | 198 | 265 | 329 |
| Centro | 691 | 1424 | 1773 | 2185 | 2438 |
| Rama | 2160 | 4062 | 5418 | 6936 | 7515 |
| UO | 5846 | 10267 | 13383 | 16528 | 18011 |

El siguiente gráfico presenta la evolución de la tasa de éxito del Grado en Contabilidad y Finanzas, comparándola con la global de la Facultad de Economía y Empresa, la global de la rama de conocimiento Ciencias Sociales y Jurídicas, a la que está adscrito dicho título, y la global de la Universidad de Oviedo, considerando únicamente los títulos de Grado, añadiendo como referencia el objetivo fijado para el título para dicho indicador, si es que éste ha sido establecido.

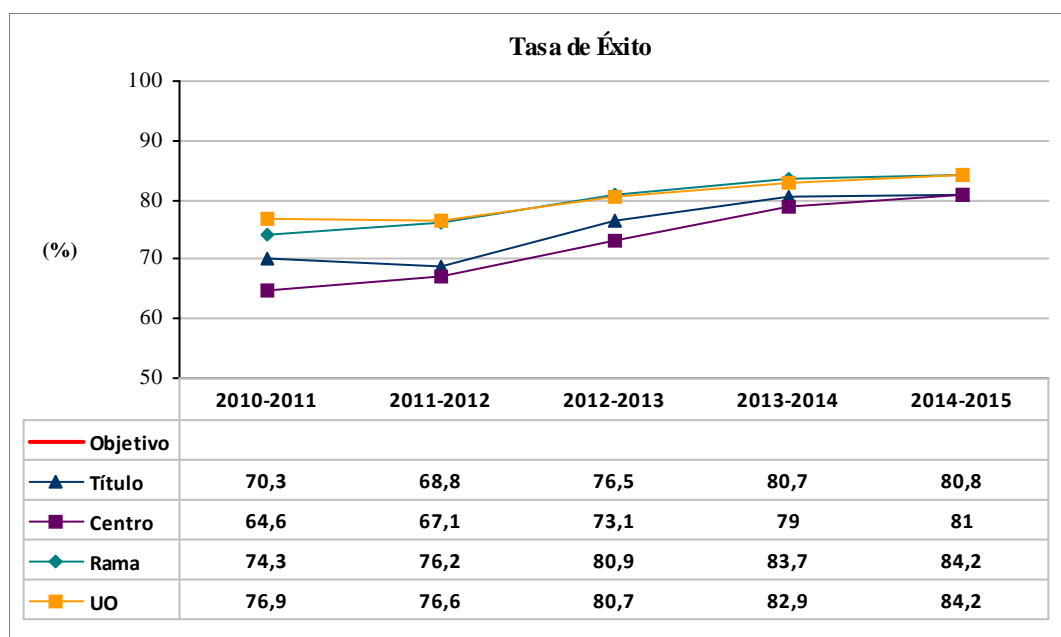



Resultados del título, atendiendo a las siguientes variables de clasificación:

➤ *Nuevo Ingreso (Sí / No)*

Un estudiante es considerado de nuevo ingreso en el título en un curso académico concreto si es el primer curso en el que está matriculado en dicho título.

| Número de estudiantes en la población | 2010-2011 | 2011-2012 | 2012-2013 | 2013-2014 | 2014-2015 |
|---------------------------------------|-----------|-----------|-----------|-----------|-----------|
| No | 0 | 59 | 102 | 169 | 213 |
| Sí | 66 | 79 | 96 | 96 | 116 |

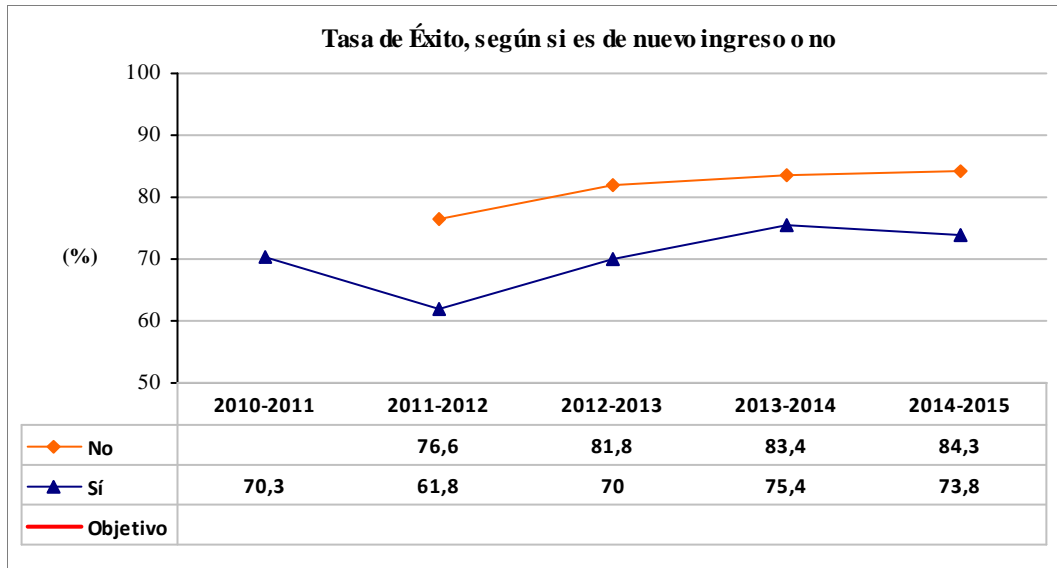

➤ *Régimen de dedicación en el curso*

Un estudiante es considerado a tiempo parcial en un curso académico concreto si se matricula en menos de 45 ECTS en dicho curso. En otro caso, a tiempo completo.

| Número de estudiantes en la población | 2010-2011 | 2011-2012 | 2012-2013 | 2013-2014 | 2014-2015 |
|---------------------------------------|-----------|-----------|-----------|-----------|-----------|
| A tiempo completo | 57 | 120 | 168 | 223 | 263 |
| A tiempo parcial | 9 | 18 | 30 | 42 | 66 |

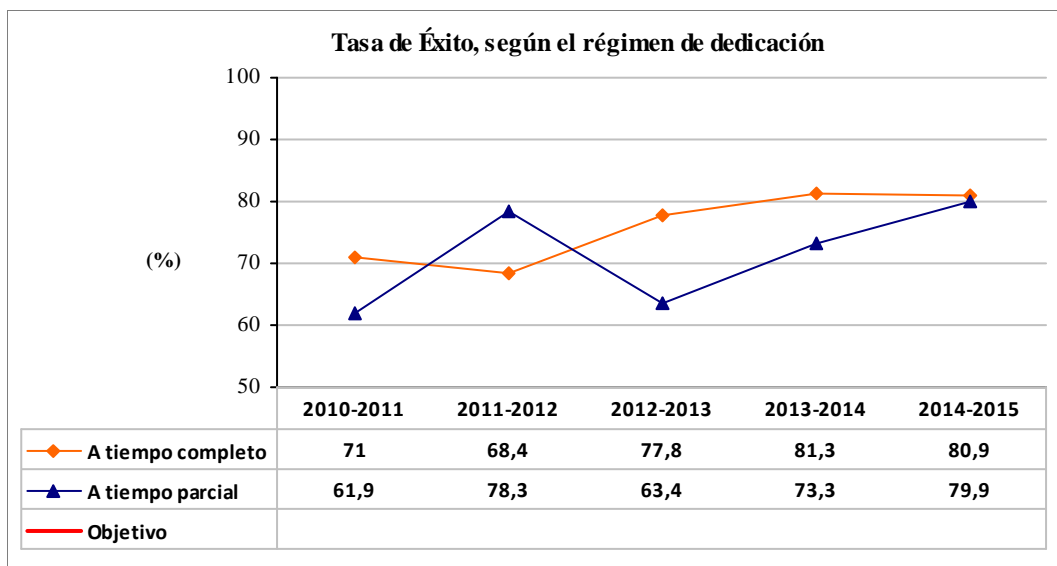



➤ *Curso*

El valor del indicador referido a un número ordinal de curso se obtiene teniendo en cuenta los créditos presentados a evaluación y superados en todas las asignaturas asignadas a dicho curso.

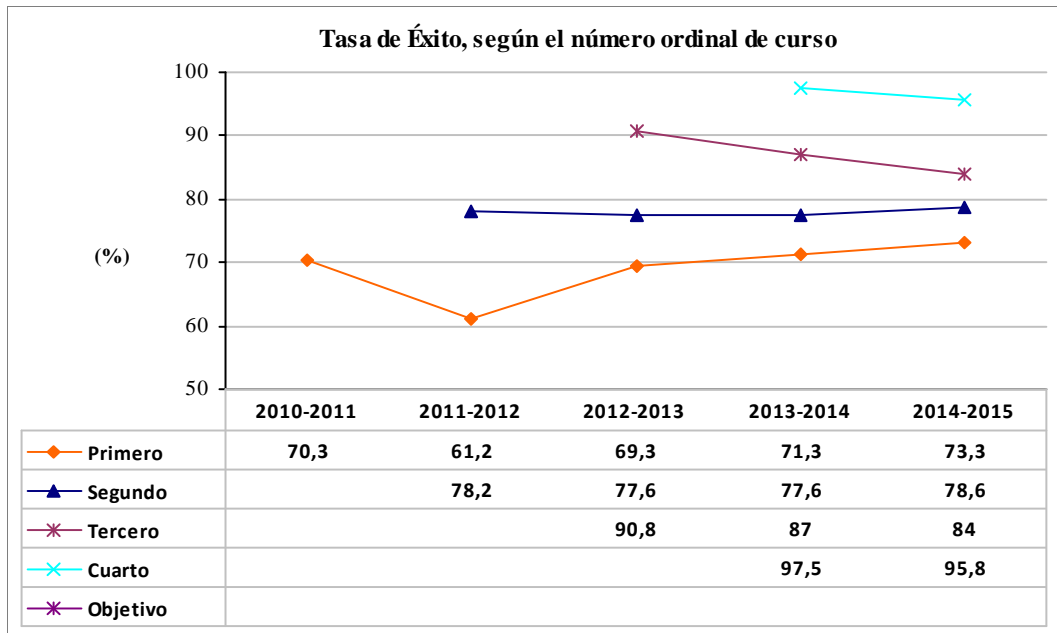

➤ *Sexo*

| Número de estudiantes en la población | 2010-2011 | 2011-2012 | 2012-2013 | 2013-2014 | 2014-2015 |
|---------------------------------------|-----------|-----------|-----------|-----------|-----------|
| Hombre | 20 | 61 | 83 | 105 | 146 |
| Mujer | 46 | 77 | 115 | 160 | 183 |

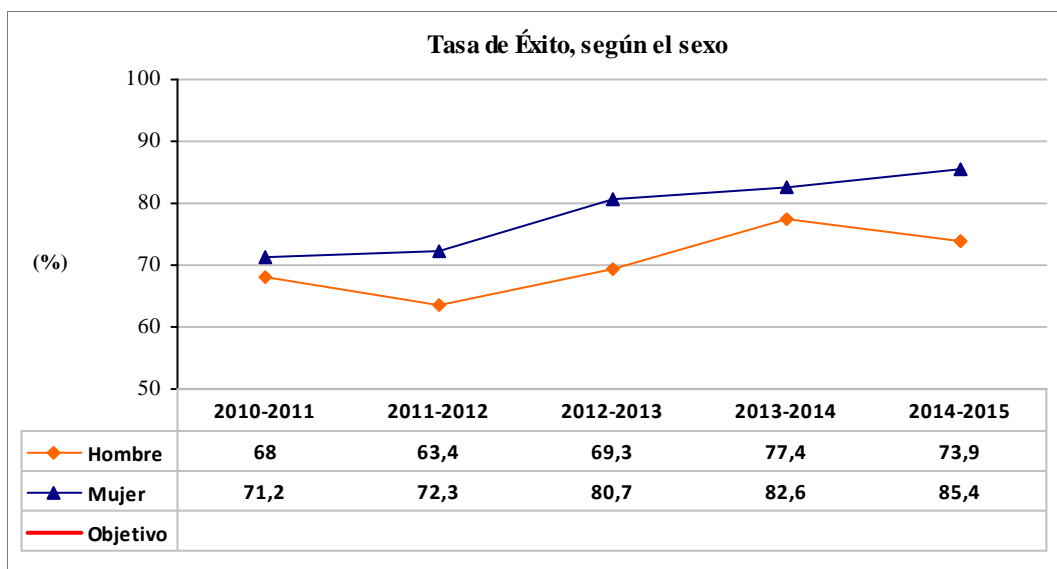



➤ *Estudiantes*

El siguiente gráfico presenta la distribución de la tasa de éxito de los estudiantes matriculados en el título en el curso académico 2014-2015, es decir, teniendo en cuenta todas las asignaturas en las que están matriculados en dicho curso.

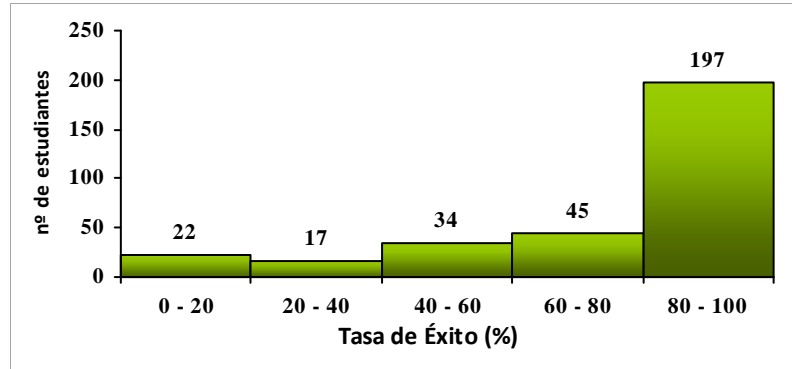

➤ *Forma de admisión al título, atendiendo a la leyenda incluida en la introducción*

| Número de estudiantes en la población | 2010-2011 | 2011-2012 | 2012-2013 | 2013-2014 | 2014-2015 |
|---------------------------------------|-----------|-----------|-----------|-----------|-----------|
| PAU | 43 | 83 | 136 | 188 | 241 |
| ADAPT | 11 | 17 | 23 | 32 | 31 |
| FP | 11 | 28 | 29 | 33 | 42 |
| TIT | 0 | 0 | 2 | 4 | 10 |
| EXTR | 0 | 0 | 1 | 1 | 0 |
| Sin determinar | 1 | 10 | 7 | 7 | 5 |

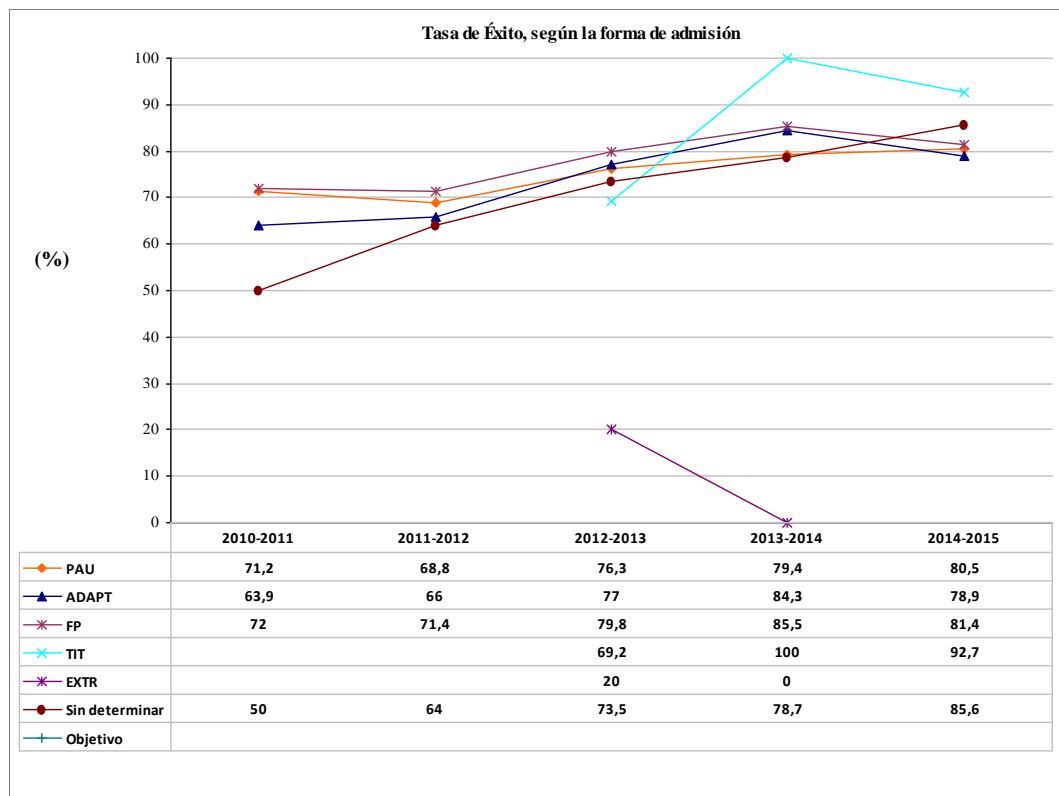



Tasa de éxito de las asignaturas:

| Id | Código | Asignatura | Carácter | Periodo Docente | Curso | Nº de estudiantes | | TEX 10/11 | TEX 11/12 | TEX 12/13 | TEX 13/14 | TEX 14/15 |
|----|----------------|---|------------|-----------------|-------|-------------------|----------------|-----------|-----------|-----------|-----------|-----------|
| | | | | | | Aprob. 14/15 | Present. 14/15 | | | | | |
| 1 | GCONFI01-1-008 | Derecho Civil Patrimonial | Form. Bás. | 1º Sem. | 1º | 57 | 82 | 92,7 | 60,7 | 67,1 | 65,2 | 69,5 |
| 2 | GCONFI01-1-009 | Economía de la Empresa | Form. Bás. | 1º Sem. | 1º | 51 | 77 | 66,7 | 62,1 | 69,1 | 76,7 | 66,2 |
| 3 | GCONFI01-1-005 | Economía Mundial | Form. Bás. | 2º Sem. | 1º | 60 | 78 | 80,7 | 48,1 | 64,9 | 60,0 | 76,9 |
| 4 | GCONFI01-1-004 | Historia Económica Mundial | Form. Bás. | 1º Sem. | 1º | 68 | 79 | 82,5 | 83,6 | 83,9 | 85,5 | 86,1 |
| 5 | GCONFI01-1-002 | Introducción a la Contabilidad | Form. Bás. | 2º Sem. | 1º | 48 | 66 | 83,7 | 73,3 | 67,8 | 75,0 | 72,7 |
| 6 | GCONFI01-1-001 | Introducción a la Estadística Económica | Form. Bás. | 2º Sem. | 1º | 59 | 83 | 40,4 | 39,4 | 61,7 | 61,6 | 71,1 |
| 7 | GCONFI01-1-007 | Introducción a la Microeconomía | Form. Bás. | 1º Sem. | 1º | 45 | 89 | 25,5 | 50,7 | 47,9 | 45,0 | 50,6 |
| 8 | GCONFI01-1-010 | Introducción a las Finanzas | Form. Bás. | 2º Sem. | 1º | 69 | 83 | 80,4 | 67,3 | 93,5 | 97,3 | 83,1 |
| 9 | GCONFI01-1-003 | Matemáticas | Form. Bás. | 1º Sem. | 1º | 68 | 89 | 60,4 | 57,8 | 60,6 | 68,5 | 76,4 |
| 10 | GCONFI01-1-006 | Sociología | Form. Bás. | 2º Sem. | 1º | 54 | 64 | 81,7 | 78,6 | 81,7 | 91,3 | 84,4 |
| 11 | GCONFI01-2-001 | Administración y Dirección de Empresas de Servicios | Oblig. | 2º Sem. | 2º | 79 | 84 | | 83,3 | 81,6 | 80,3 | 94,0 |
| 12 | GCONFI01-2-002 | Aplicaciones Informáticas para la Gestión de Empresas | Oblig. | 1º Sem. | 2º | 79 | 84 | | 82,4 | 87,5 | 87,5 | 94,0 |
| 13 | GCONFI01-2-010 | Contabilidad de Costes | Oblig. | 1º Sem. | 2º | 49 | 74 | | 50,0 | 53,6 | 78,1 | 66,2 |
| 14 | GCONFI01-2-003 | Contabilidad Financiera I | Oblig. | 1º Sem. | 2º | 40 | 68 | | 90,0 | 93,0 | 75,9 | 58,8 |
| 15 | GCONFI01-2-004 | Contabilidad Financiera II | Oblig. | 2º Sem. | 2º | 42 | 61 | | 87,9 | 89,1 | 73,6 | 68,9 |
| 16 | GCONFI01-2-007 | Derecho Mercantil | Oblig. | 2º Sem. | 2º | 66 | 72 | | 92,3 | 78,8 | 81,0 | 91,7 |
| 17 | GCONFI01-2-008 | Dirección Financiera I | Oblig. | 1º Sem. | 2º | 59 | 75 | | 69,8 | 78,2 | 81,9 | 78,7 |
| 18 | GCONFI01-2-009 | Dirección Financiera II | Oblig. | 2º Sem. | 2º | 56 | 77 | | 71,7 | 89,1 | 67,5 | 72,7 |
| 19 | GCONFI01-2-006 | Introducción a la Macroeconomía | Oblig. | 1º Sem. | 2º | 57 | 73 | | 44,4 | 60,8 | 69,6 | 78,1 |
| 20 | GCONFI01-2-005 | Métodos Matemáticos y Financieros | Oblig. | 2º Sem. | 2º | 48 | 64 | | 90,0 | 69,0 | 80,3 | 75,0 |



Tasa de éxito de las asignaturas:

| Id | Código | Asignatura | Carácter | Periodo Docente | Curso | Nº de estudiantes | | TEX 10/11 | TEX 11/12 | TEX 12/13 | TEX 13/14 | TEX 14/15 |
|----|----------------|--|----------|-----------------|-------|-------------------|----------------|-----------|-----------|-----------|-----------|-----------|
| | | | | | | Aprob. 14/15 | Present. 14/15 | | | | | |
| 21 | GCONFI01-3-013 | Análisis de la Información Financiera | Oblig. | 1º Sem. | 3º | 48 | 53 | | | 100,0 | 89,7 | 90,6 |
| 22 | GCONFI01-3-014 | Auditoría I | Oblig. | 2º Sem. | 3º | 58 | 60 | | | 97,5 | 95,9 | 96,7 |
| 23 | GCONFI01-3-011 | Contabilidad Pública | Opt. | 2º Sem. | 3º | 25 | 27 | | | 100,0 | 95,5 | 92,6 |
| 24 | GCONFI01-3-012 | Contabilidad y Control de Gestión | Oblig. | 1º Sem. | 3º | 48 | 70 | | | 75,0 | 67,6 | 68,6 |
| 25 | GCONFI01-3-006 | Derecho del Trabajo y de la Seguridad Social | Opt. | 2º Sem. | 3º | 15 | 16 | | | 100,0 | 100,0 | 93,8 |
| 26 | GCONFI01-3-007 | Dirección de Marketing | Oblig. | 1º Sem. | 3º | 47 | 52 | | | 95,1 | 92,7 | 90,4 |
| 27 | GCONFI01-3-003 | Econometría | Oblig. | 2º Sem. | 3º | 41 | 57 | | | 69,2 | 72,7 | 71,9 |
| 28 | GCONFI01-3-002 | Estadística Empresarial | Oblig. | 1º Sem. | 3º | 41 | 63 | | | 66,7 | 66,7 | 65,1 |
| 29 | GCONFI01-3-001 | Inglés Empresarial I: Habilidades Sociales y Documentación | Opt. | 2º Sem. | 3º | 8 | 9 | | | 100,0 | 100,0 | 88,9 |
| 30 | GCONFI01-3-009 | Inversiones Financieras | Oblig. | 2º Sem. | 3º | 59 | 63 | | | 91,7 | 92,6 | 93,7 |
| 31 | GCONFI01-3-004 | Matemática de Bonos y Seguros de Vida | Opt. | 2º Sem. | 3º | 13 | 13 | | | 100,0 | 100,0 | 100,0 |
| 32 | GCONFI01-3-010 | Mercados e Instituciones Financieras | Oblig. | 1º Sem. | 3º | 44 | 52 | | | 92,3 | 98,1 | 84,6 |
| 33 | GCONFI01-3-008 | Sistemas Informáticos para la Gestión de Empresas | Opt. | 2º Sem. | 3º | 15 | 15 | | | 100,0 | 100,0 | 100,0 |
| 34 | GCONFI01-4-011 | Auditoría II | Opt. | 1º Sem. | 4º | 16 | 16 | | | | 95,2 | 100,0 |
| 35 | GCONFI01-4-013 | Consolidación de Estados Financieros | Oblig. | 2º Sem. | 4º | 41 | 45 | | | | 95,7 | 91,1 |
| 36 | GCONFI01-4-010 | Contabilidad Avanzada | Opt. | 1º Sem. | 4º | 28 | 28 | | | | 100,0 | 100,0 |
| 37 | GCONFI01-4-012 | Contabilidad de Sociedades | Oblig. | 1º Sem. | 4º | 45 | 50 | | | | 88,9 | 90,0 |
| 38 | GCONFI01-4-003 | Derecho Administrativo | Opt. | 1º Sem. | 4º | 10 | 13 | | | | 100,0 | 76,9 |
| 39 | GCONFI01-4-006 | Emprendedores | Opt. | 1º Sem. | 4º | 15 | 15 | | | | 100,0 | 100,0 |



Tasa de éxito de las asignaturas:

| Id | Código | Asignatura | Carácter | Periodo Docente | Curso | Nº de estudiantes | | TEX 10/11 | TEX 11/12 | TEX 12/13 | TEX 13/14 | TEX 14/15 |
|----|----------------|---|-------------|-----------------|-------|-------------------|----------------|-----------|-----------|-----------|-----------|-----------|
| | | | | | | Aprob. 14/15 | Present. 14/15 | | | | | |
| 40 | GCONFI01-4-008 | Gestion de Riesgos Financieros | Oblig. | 1º Sem. | 4º | 46 | 49 | | | | 97,8 | 93,9 |
| 41 | GCONFI01-4-001 | Inglés Empresarial II: Presentaciones Orales y Comunicación Intercultural | Opt. | 1º Sem. | 4º | 2 | 2 | | | | | 100,0 |
| 42 | GCONFI01-4-004 | Investigación de Mercados | Opt. | 1º Sem. | 4º | 1 | 1 | | | | 100,0 | 100,0 |
| 43 | GCONFI01-4-005 | Márketing de Servicios Financieros | Opt. | 1º Sem. | 4º | 14 | 14 | | | | 100,0 | 100,0 |
| 44 | GCONFI01-4-007 | Operaciones y Productos Bancarios | Opt. | 1º Sem. | 4º | 8 | 8 | | | | | 100,0 |
| 45 | GCONFI01-4-015 | Prácticas Externas | Práct. Ext. | 2º Sem. | 4º | 44 | 44 | | | | 100,0 | 100,0 |
| 46 | GCONFI01-4-002 | Régimen Fiscal de la Empresa | Oblig. | 2º Sem. | 4º | 37 | 38 | | | | 100,0 | 97,4 |
| 47 | GCONFI01-4-016 | Trabajo Fin de Grado | Trab. Fin | 2º Sem. | 4º | 30 | 30 | | | | 100,0 | 100,0 |



| | | | |
|--------------------|---|--------------------------------|------------------------|
| Indicador: | Tasa de Evaluación | Código: | II.RTO.5.TEV |
| Definición: | Relación porcentual entre el número de créditos presentados a evaluación por los estudiantes matriculados en el curso académico referenciado y el número total de créditos matriculados. Los créditos reconocidos o transferidos no están incluidos ni en los créditos presentados ni en los matriculados. | Unidad de medida: | Porcentaje de créditos |
| Población: | Conjunto de estudiantes matriculados con al menos un crédito matriculado en el curso académico referenciado. Quedan excluidos, por lo tanto, aquellos estudiantes matriculados que sólo tienen créditos reconocidos en el curso académico referenciado. | Periodicidad de medida: | Semestral |
| Fórmula: | $TEV = 100 \times \frac{\sum \text{créditos presentados}}{\sum \text{créditos matriculados}}$ | Objetivo: | No establecido |

Resultados:

La siguiente tabla presenta el tamaño de la población para cada nivel de agregación del indicador:

| Número de estudiantes en la población | 2010-2011 | 2011-2012 | 2012-2013 | 2013-2014 | 2014-2015 |
|---------------------------------------|-----------|-----------|-----------|-----------|-----------|
| Título | 66 | 138 | 198 | 265 | 329 |
| Centro | 691 | 1424 | 1773 | 2185 | 2438 |
| Rama | 2160 | 4062 | 5418 | 6936 | 7515 |
| UO | 5846 | 10267 | 13383 | 16528 | 18011 |

El siguiente gráfico presenta la evolución de la tasa de evaluación del Grado en Contabilidad y Finanzas, comparándola con la global de la Facultad de Economía y Empresa, la global de la rama de conocimiento Ciencias Sociales y Jurídicas, a la que está adscrito dicho título, y la global de la Universidad de Oviedo, considerando únicamente los títulos de Grado, añadiendo como referencia el objetivo fijado para el título para dicho indicador, si es que éste ha sido establecido.

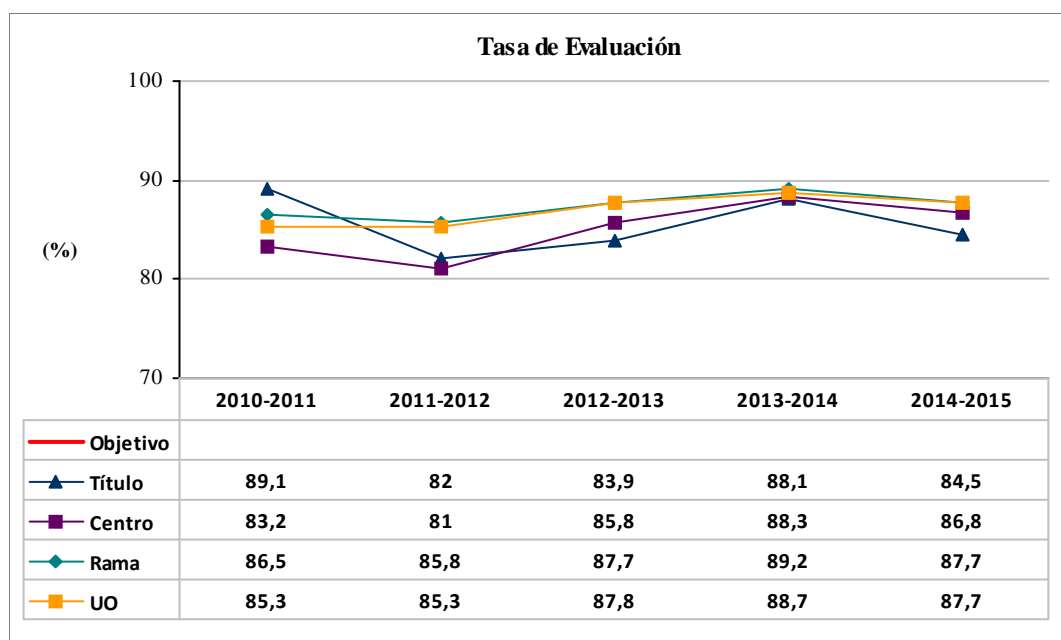



Resultados del título, atendiendo a las siguientes variables de clasificación:

➤ *Nuevo Ingreso (Sí / No)*

Un estudiante es considerado de nuevo ingreso en el título en un curso académico concreto si es el primer curso en el que está matriculado en dicho título.

| Número de estudiantes en la población | 2010-2011 | 2011-2012 | 2012-2013 | 2013-2014 | 2014-2015 |
|---------------------------------------|-----------|-----------|-----------|-----------|-----------|
| No | 0 | 59 | 102 | 169 | 213 |
| Sí | 66 | 79 | 96 | 96 | 116 |

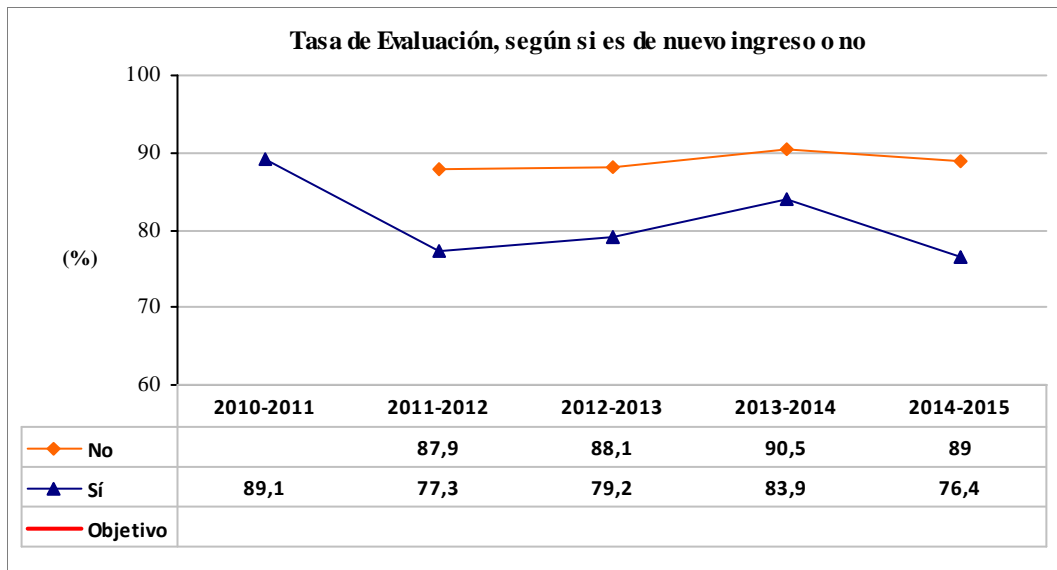

➤ *Régimen de dedicación en el curso*

Un estudiante es considerado a tiempo parcial en un curso académico concreto si se matricula en menos de 45 ECTS en dicho curso. En otro caso, a tiempo completo.

| Número de estudiantes en la población | 2010-2011 | 2011-2012 | 2012-2013 | 2013-2014 | 2014-2015 |
|---------------------------------------|-----------|-----------|-----------|-----------|-----------|
| A tiempo completo | 57 | 120 | 168 | 223 | 263 |
| A tiempo parcial | 9 | 18 | 30 | 42 | 66 |

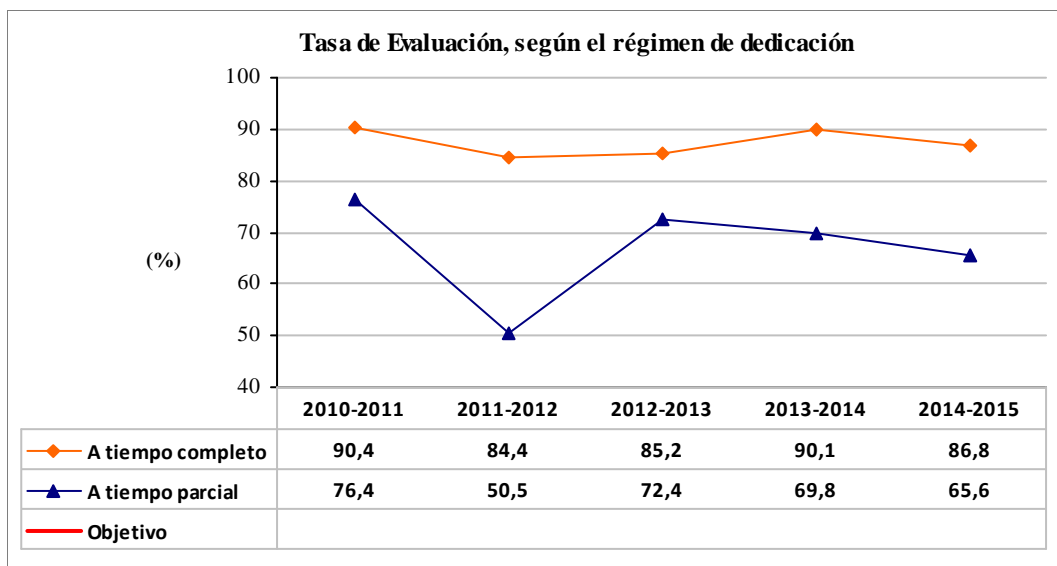



➤ *Curso*

El valor del indicador referido a un número ordinal de curso se obtiene teniendo en cuenta los créditos matriculados y presentados a evaluación en todas las asignaturas asignadas a dicho curso.

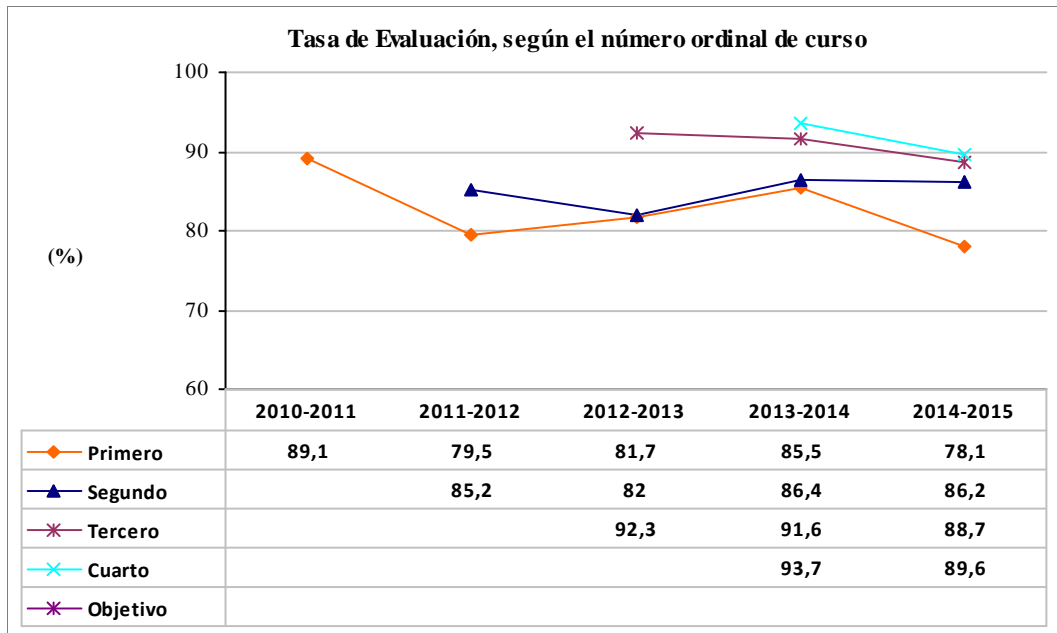

➤ *Sexo*

| Número de estudiantes en la población | 2010-2011 | 2011-2012 | 2012-2013 | 2013-2014 | 2014-2015 |
|---------------------------------------|-----------|-----------|-----------|-----------|-----------|
| Hombre | 20 | 61 | 83 | 105 | 146 |
| Mujer | 46 | 77 | 115 | 160 | 183 |

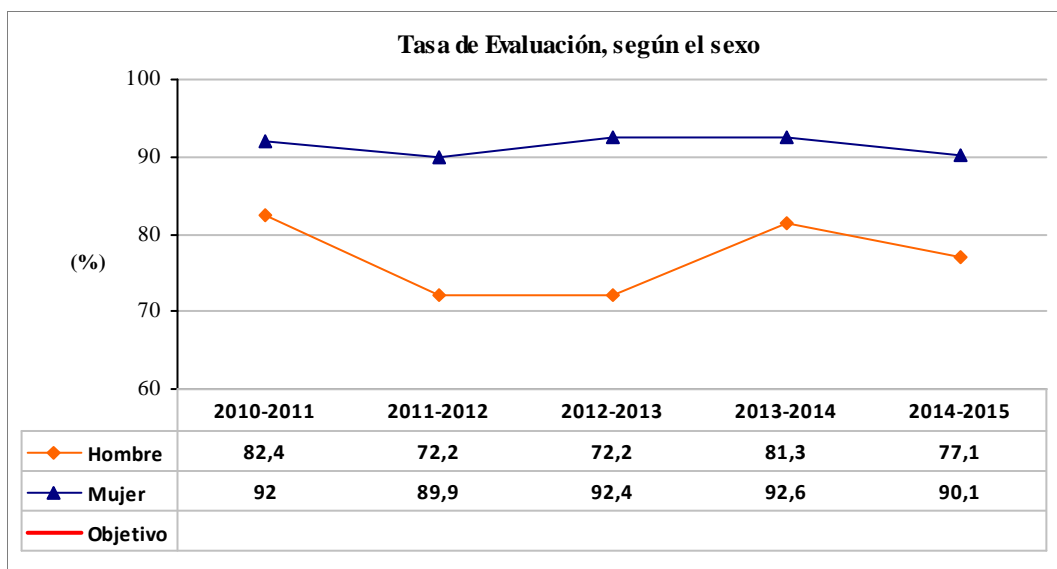



➤ *Estudiantes*

El siguiente gráfico presenta la distribución de la tasa de evaluación de los estudiantes matriculados en el título en el curso académico 2014-2015, es decir, teniendo en cuenta todas las asignaturas en las que están matriculados en dicho curso.

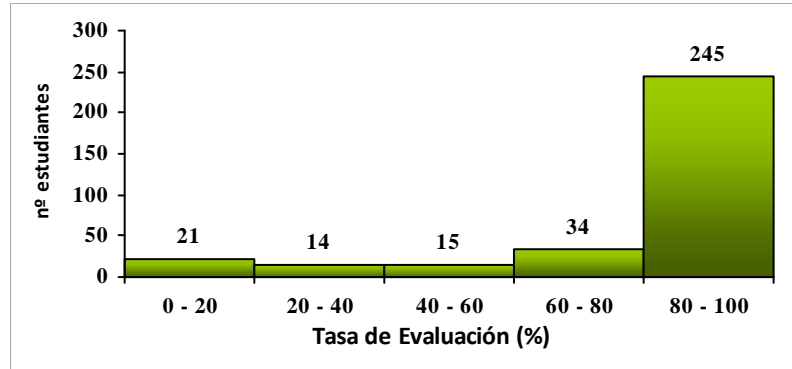

➤ *Forma de admisión al título, atendiendo a la leyenda incluida en la introducción*

| Número de estudiantes en la población | 2010-2011 | 2011-2012 | 2012-2013 | 2013-2014 | 2014-2015 |
|---------------------------------------|-----------|-----------|-----------|-----------|-----------|
| PAU | 43 | 83 | 136 | 188 | 241 |
| ADAPT | 11 | 17 | 23 | 32 | 31 |
| FP | 11 | 28 | 29 | 33 | 42 |
| TIT | 0 | 0 | 2 | 4 | 10 |
| EXTR | 0 | 0 | 1 | 1 | 0 |
| Sin determinar | 1 | 10 | 7 | 7 | 5 |

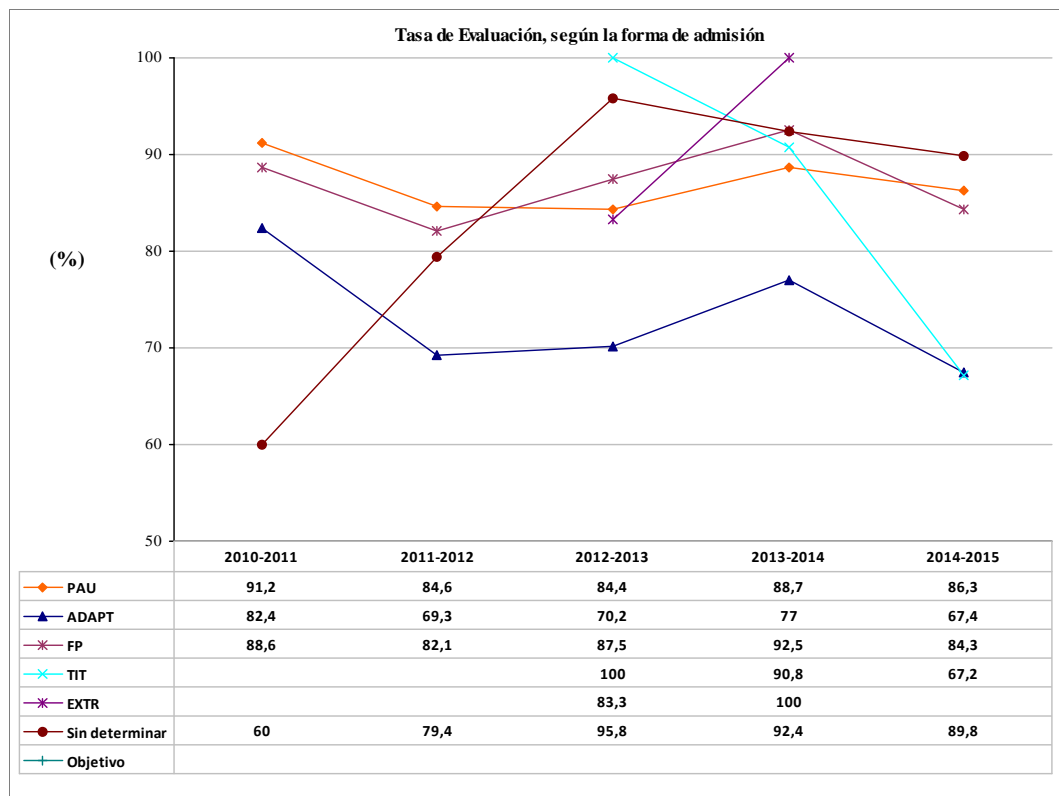



Tasa de evaluación de las asignaturas:

| Id | Código | Asignatura | Carácter | Periodo Docente | Curso | Nº de estudiantes | | TEV 10/11 | TEV 11/12 | TEV 12/13 | TEV 13/14 | TEV 14/15 |
|----|----------------|---|------------|-----------------|-------|-------------------|---------------|-----------|-----------|-----------|-----------|-----------|
| | | | | | | Present. 14/15 | Matric. 14/15 | | | | | |
| 1 | GCONFI01-1-008 | Derecho Civil Patrimonial | Form. Bás. | 1º Sem. | 1º | 82 | 98 | 96,5 | 90,3 | 83,9 | 84,1 | 83,7 |
| 2 | GCONFI01-1-009 | Economía de la Empresa | Form. Bás. | 1º Sem. | 1º | 77 | 82 | 93,4 | 90,4 | 90,7 | 94,8 | 93,9 |
| 3 | GCONFI01-1-005 | Economía Mundial | Form. Bás. | 2º Sem. | 1º | 78 | 108 | 90,5 | 77,1 | 80,4 | 81,5 | 72,2 |
| 4 | GCONFI01-1-004 | Historia Económica Mundial | Form. Bás. | 1º Sem. | 1º | 79 | 93 | 89,1 | 80,9 | 80,5 | 87,3 | 84,9 |
| 5 | GCONFI01-1-002 | Introducción a la Contabilidad | Form. Bás. | 2º Sem. | 1º | 66 | 87 | 90,7 | 75,0 | 83,1 | 86,5 | 75,9 |
| 6 | GCONFI01-1-001 | Introducción a la Estadística Económica | Form. Bás. | 2º Sem. | 1º | 83 | 119 | 78,3 | 77,6 | 71,1 | 80,4 | 69,7 |
| 7 | GCONFI01-1-007 | Introducción a la Microeconomía | Form. Bás. | 1º Sem. | 1º | 89 | 126 | 87,9 | 83,1 | 85,0 | 90,1 | 70,6 |
| 8 | GCONFI01-1-010 | Introducción a las Finanzas | Form. Bás. | 2º Sem. | 1º | 83 | 103 | 87,5 | 66,7 | 87,6 | 85,1 | 80,6 |
| 9 | GCONFI01-1-003 | Matemáticas | Form. Bás. | 1º Sem. | 1º | 89 | 107 | 86,9 | 82,1 | 77,2 | 83,9 | 83,2 |
| 10 | GCONFI01-1-006 | Sociología | Form. Bás. | 2º Sem. | 1º | 64 | 88 | 90,9 | 73,7 | 80,0 | 82,1 | 72,7 |
| 11 | GCONFI01-2-001 | Administración y Dirección de Empresas de Servicios | Oblig. | 2º Sem. | 2º | 84 | 97 | | 94,7 | 89,1 | 89,2 | 86,6 |
| 12 | GCONFI01-2-002 | Aplicaciones Informáticas para la Gestión de Empresas | Oblig. | 1º Sem. | 2º | 84 | 90 | | 85,0 | 80,0 | 78,0 | 93,3 |
| 13 | GCONFI01-2-010 | Contabilidad de Costes | Oblig. | 1º Sem. | 2º | 74 | 85 | | 64,0 | 76,7 | 82,1 | 87,1 |
| 14 | GCONFI01-2-003 | Contabilidad Financiera I | Oblig. | 1º Sem. | 2º | 68 | 79 | | 96,2 | 91,5 | 96,7 | 86,1 |
| 15 | GCONFI01-2-004 | Contabilidad Financiera II | Oblig. | 2º Sem. | 2º | 61 | 83 | | 90,6 | 80,7 | 76,8 | 73,5 |
| 16 | GCONFI01-2-007 | Derecho Mercantil | Oblig. | 2º Sem. | 2º | 72 | 79 | | 91,2 | 84,6 | 92,6 | 91,1 |
| 17 | GCONFI01-2-008 | Dirección Financiera I | Oblig. | 1º Sem. | 2º | 75 | 84 | | 86,9 | 80,9 | 86,7 | 89,3 |
| 18 | GCONFI01-2-009 | Dirección Financiera II | Oblig. | 2º Sem. | 2º | 77 | 94 | | 80,7 | 83,3 | 86,5 | 81,9 |
| 19 | GCONFI01-2-006 | Introducción a la Macroeconomía | Oblig. | 1º Sem. | 2º | 73 | 83 | | 76,6 | 77,3 | 88,9 | 88,0 |
| 20 | GCONFI01-2-005 | Métodos Matemáticos y Financieros | Oblig. | 2º Sem. | 2º | 64 | 75 | | 81,6 | 80,8 | 89,9 | 85,3 |



Tasa de evaluación de las asignaturas:

| Id | Código | Asignatura | Carácter | Periodo Docente | Curso | Nº de estudiantes | | TEV 10/11 | TEV 11/12 | TEV 12/13 | TEV 13/14 | TEV 14/15 |
|----|----------------|--|----------|-----------------|-------|-------------------|---------------|-----------|-----------|-----------|-----------|-----------|
| | | | | | | Present. 14/15 | Matric. 14/15 | | | | | |
| 21 | GCONFI01-3-013 | Análisis de la Información Financiera | Oblig. | 1º Sem. | 3º | 53 | 57 | | | 97,4 | 92,9 | 93,0 |
| 22 | GCONFI01-3-014 | Auditoría I | Oblig. | 2º Sem. | 3º | 60 | 66 | | | 87,0 | 94,2 | 90,9 |
| 23 | GCONFI01-3-011 | Contabilidad Pública | Opt. | 2º Sem. | 3º | 27 | 28 | | | 94,7 | 95,7 | 96,4 |
| 24 | GCONFI01-3-012 | Contabilidad y Control de Gestión | Oblig. | 1º Sem. | 3º | 70 | 81 | | | 82,8 | 86,0 | 86,4 |
| 25 | GCONFI01-3-006 | Derecho del Trabajo y de la Seguridad Social | Opt. | 2º Sem. | 3º | 16 | 17 | | | 95,0 | 94,7 | 94,1 |
| 26 | GCONFI01-3-007 | Dirección de Marketing | Oblig. | 1º Sem. | 3º | 52 | 52 | | | 100,0 | 95,3 | 100,0 |
| 27 | GCONFI01-3-003 | Econometría | Oblig. | 2º Sem. | 3º | 57 | 69 | | | 83,9 | 84,6 | 82,6 |
| 28 | GCONFI01-3-002 | Estadística Empresarial | Oblig. | 1º Sem. | 3º | 63 | 79 | | | 88,9 | 88,5 | 79,7 |
| 29 | GCONFI01-3-001 | Inglés Empresarial I: Habilidades Sociales y Documentación | Opt. | 2º Sem. | 3º | 9 | 11 | | | 100,0 | 75,0 | 81,8 |
| 30 | GCONFI01-3-009 | Inversiones Financieras | Oblig. | 2º Sem. | 3º | 63 | 72 | | | 92,3 | 93,1 | 87,5 |
| 31 | GCONFI01-3-004 | Matemática de Bonos y Seguros de Vida | Opt. | 2º Sem. | 3º | 13 | 15 | | | 91,7 | 81,8 | 86,7 |
| 32 | GCONFI01-3-010 | Mercados e Instituciones Financieras | Oblig. | 1º Sem. | 3º | 52 | 56 | | | 100,0 | 96,4 | 92,9 |
| 33 | GCONFI01-3-008 | Sistemas Informáticos para la Gestión de Empresas | Opt. | 2º Sem. | 3º | 15 | 17 | | | 89,5 | 100,0 | 88,2 |
| 34 | GCONFI01-4-011 | Auditoría II | Opt. | 1º Sem. | 4º | 16 | 16 | | | | 100,0 | 100,0 |
| 35 | GCONFI01-4-013 | Consolidación de Estados Financieros | Oblig. | 2º Sem. | 4º | 45 | 53 | | | | 90,4 | 84,9 |
| 36 | GCONFI01-4-010 | Contabilidad Avanzada | Opt. | 1º Sem. | 4º | 28 | 30 | | | | 100,0 | 93,3 |
| 37 | GCONFI01-4-012 | Contabilidad de Sociedades | Oblig. | 1º Sem. | 4º | 50 | 53 | | | | 95,7 | 94,3 |
| 38 | GCONFI01-4-003 | Derecho Administrativo | Opt. | 1º Sem. | 4º | 13 | 13 | | | | 100,0 | 100,0 |
| 39 | GCONFI01-4-006 | Emprendedores | Opt. | 1º Sem. | 4º | 15 | 16 | | | | 96,8 | 93,8 |



Tasa de evaluación de las asignaturas:

| Id | Código | Asignatura | Carácter | Periodo Docente | Curso | Nº de estudiantes | | TEV 10/11 | TEV 11/12 | TEV 12/13 | TEV 13/14 | TEV 14/15 |
|----|----------------|---|-------------|-----------------|-------|-------------------|---------------|-----------|-----------|-----------|-----------|-----------|
| | | | | | | Present. 14/15 | Matric. 14/15 | | | | | |
| 40 | GCONFI01-4-008 | Gestion de Riesgos Financieros | Oblig. | 1º Sem. | 4º | 49 | 52 | | | | 95,7 | 94,2 |
| 41 | GCONFI01-4-001 | Inglés Empresarial II: Presentaciones Orales y Comunicación Intercultural | Opt. | 1º Sem. | 4º | 2 | 2 | | | | | 100,0 |
| 42 | GCONFI01-4-004 | Investigación de Mercados | Opt. | 1º Sem. | 4º | 1 | 1 | | | | 90,9 | 100,0 |
| 43 | GCONFI01-4-005 | Márketing de Servicios Financieros | Opt. | 1º Sem. | 4º | 14 | 14 | | | | 100,0 | 100,0 |
| 44 | GCONFI01-4-007 | Operaciones y Productos Bancarios | Opt. | 1º Sem. | 4º | 8 | 9 | | | | | 88,9 |
| 45 | GCONFI01-4-015 | Prácticas Externas | Práct. Ext. | 2º Sem. | 4º | 44 | 45 | | | | 96,7 | 97,8 |
| 46 | GCONFI01-4-002 | Régimen Fiscal de la Empresa | Oblig. | 2º Sem. | 4º | 38 | 38 | | | | 97,5 | 100,0 |
| 47 | GCONFI01-4-016 | Trabajo Fin de Grado | Trab. Fin | 2º Sem. | 4º | 30 | 56 | | | | 61,5 | 53,6 |



| | | | |
|--------------------|---|--------------------------------|---------------------------|
| Indicador: | Tasa de Abandono (CURSA) CURSA: Comisión Universitaria para la Regulación del Seguimiento y la Acreditación de los títulos universitarios oficiales | Código: | II.RTO.8.TA |
| Definición: | <p>Porcentaje de estudiantes de una cohorte de nuevo ingreso en un título que, sin haberse titulado en dicho título, no se ha matriculado en él durante dos cursos académicos consecutivos.</p> <p>Se calcula para cada cohorte de nuevo ingreso, de manera que la tasa de abandono del título de la cohorte de nuevo ingreso en el curso X es la suma de las siguientes tasas parciales:</p> <p>TA1. Tasa de abandono del título en el primer año de la cohorte de nuevo ingreso en el curso X: porcentaje de estudiantes de dicha cohorte que, no habiéndose titulado en el curso X, no se matriculan en dicho título en el curso X+1 ni X+2.</p> <p>TA2. Tasa de abandono del título en el segundo año de la cohorte de nuevo ingreso en el curso X: porcentaje de estudiantes de dicha cohorte que, matriculados en dicho título en el curso X+1 y no habiéndose titulado, no se matriculan en dicho título en el curso X+2 ni X+3.</p> <p>TA3. Tasa de abandono del título en el tercer año de la cohorte de nuevo ingreso en el curso X: porcentaje de estudiantes de dicha cohorte que, matriculados en dicho título en el curso X+2 y no habiéndose titulado, no se matriculan en dicho título en el curso X+3 ni X+4.</p> <p>La definición de la tasa de abandono propuesta en esta ficha difiere de la recogida en el RD 1393/2007 y, por lo tanto, contemplada para la renovación de la acreditación de los títulos universitarios oficiales, que es la siguiente: “relación porcentual entre el número total de estudiantes de una cohorte de nuevo ingreso que debieron obtener el título el año académico anterior y que no se han matriculado ni en ese año académico ni en el anterior”. No obstante, si bien pueden no coincidir fielmente, ambas tasas de abandono presentan valores prácticamente similares.</p> <p>Cabe señalar que el abandono se produce bien por un cambio de plan de estudios dentro de la Universidad de Oviedo (UO), o por abandono de la misma.</p> <p>Asimismo, señalar también que el abandono puede ser forzoso, como consecuencia de la aplicación de la normativa de progreso y permanencia de la UO.</p> | Unidad de medida: | Porcentaje de estudiantes |
| Población: | Número de estudiantes matriculados en el título en el periodo referenciado. | Periodicidad de medida: | Anual |



| | | |
|-----------------|---|---------------------|
| Fórmula: | $TA1 = 100 \times \frac{\sum \text{estudiantes de nuevo ingreso en el curso } X, \text{ no titulados y no matriculados en } X+1 \text{ ni } X+2}{\sum \text{estudiantes de nuevo ingreso en el curso académico } X}$ $TA2 = 100 \times \frac{\sum \text{estudiantes de nuevo ingreso en el curso } X, \text{ no titulados, matriculados en } X+1 \text{ y no matriculados en } X+2 \text{ ni } X+3}{\sum \text{estudiantes de nuevo ingreso en el curso académico } X}$ $TA3 = 100 \times \frac{\sum \text{estudiantes de nuevo ingreso en el curso } X, \text{ no titulados, matriculados también en } X+2 \text{ no matriculados en } X+3 \text{ ni } X+4}{\sum \text{estudiantes de nuevo ingreso en el curso académico } X}$ $TA = TA1 + TA2 + TA3$ | Objetivo: 15 |
|-----------------|---|---------------------|

Resultados:

La siguiente tabla refleja el número de estudiantes correspondientes a cada una de las cohortes de nuevo ingreso (NI) que han abandonado, en función de los años en que se matricularon en la titulación, dejando vacías las celdas para las cuales no procede su cálculo.

| | Abandonos | NI 2010-2011 | NI 2011-2012 | NI 2012-2013 |
|---------------|--------------|-----------------|-----------------|-----------------|
| Título | 1er año | 8 | 32 | 17 |
| | 2º año | 3 | 7 | |
| | 3er año | 5 | | |
| | Total | 16 | | |
| Centro | 1er año | 181 | 290 | 177 |
| | 2º año | 67 | 99 | |
| | 3er año | 33 | | |
| | Total | 281 | | |
| Rama | 1er año | 443 | 648 | 450 |
| | 2º año | 171 | 207 | |
| | 3er año | 88 | | |
| | Total | 702 | | |
| UO | 1er año | 1051 | 1427 | 1031 |
| | 2º año | 501 | 502 | |
| | 3er año | 263 | | |
| | Total | 1815 | | |



La siguiente tabla refleja los valores de cada uno de los indicadores referidos a las cohortes de nuevo ingreso (NI) correspondientes, dejando vacías las celdas para las cuales no procede su cálculo.

| | Indicador | NI 2010-2011 | NI 2011-2012 | NI 2012-2013 |
|--------|-----------|-----------------|-----------------|-----------------|
| Título | TA1 | 12,1 | 40,5 | 17,7 |
| | TA2 | 4,5 | 8,9 | |
| | TA3 | 7,6 | | |
| | TA | 24,2 | | |
| Centro | TA1 | 26,2 | 31,7 | 25,0 |
| | TA2 | 9,7 | 10,8 | |
| | TA3 | 4,8 | | |
| | TA | 40,7 | | |
| Rama | TA1 | 20,5 | 27,6 | 20,7 |
| | TA2 | 7,9 | 8,8 | |
| | TA3 | 4,1 | | |
| | TA | 32,5 | | |
| UO | TA1 | 20,1 | 25,7 | 20,3 |
| | TA2 | 9,6 | 9,0 | |
| | TA3 | 5,0 | | |
| | TA | 34,8 | | |

Resultados del título, atendiendo a las siguientes variables de clasificación:

➤ *Sexo*

| Número de estudiantes que abandonaron | 2010-2011 |
|---------------------------------------|-----------|
| Hombre | 7 |
| Mujer | 9 |

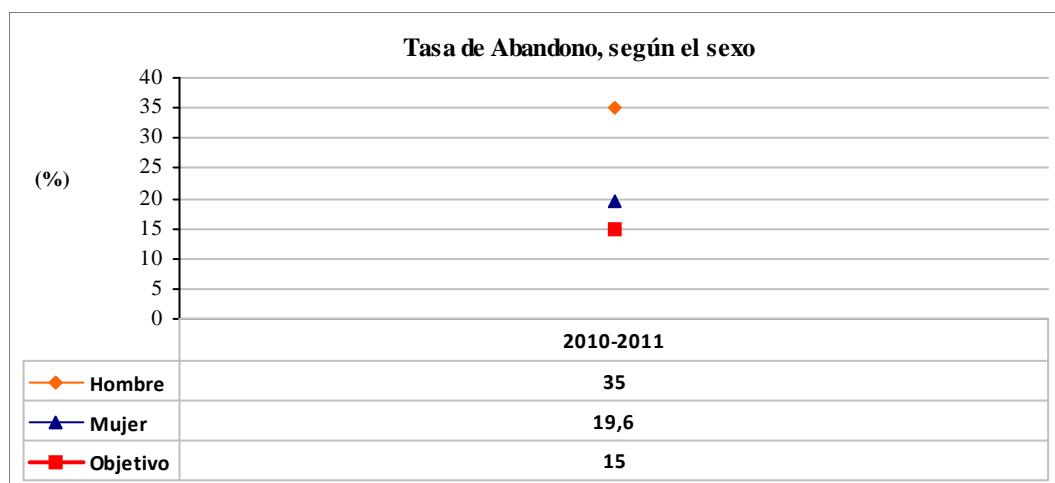



➤ *Forzoso (Sí/No), por causa de la normativa de progreso y permanencia de la UO*

En la tabla y el gráfico siguientes se refleja qué parte del abandono ha sido forzoso, i.e. obligado por la aplicación de la normativa de progreso y permanencia de la UO, y cuál no.

| Número de estudiantes que abandonaron | NI 2010-2011 | NI 2011-2012 | NI 2012-2013 |
|---------------------------------------|--------------|--------------|--------------|
| No | 11 | 22 | 9 |
| Sí | 5 | 17 | 8 |

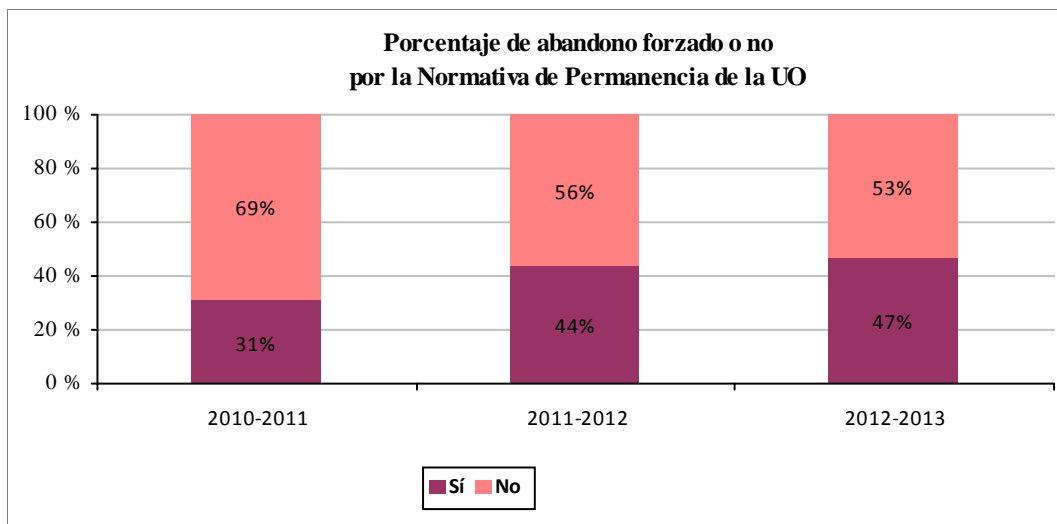

➤ *Cambio de estudio (Sí/No), en función de si el abandono se produjo por un cambio de plan de estudios (Grado o Máster) dentro de la Universidad de Oviedo o no*

En la tabla y el gráfico siguientes se refleja qué parte del abandono se ha producido por un cambio de estudios dentro de la Universidad de Oviedo y cuál no. Para dicho cómputo se tiene en cuenta el curso académico en el que se produce el abandono.

| Número de estudiantes que abandonaron | NI 2010-2011 | NI 2011-2012 | NI 2012-2013 |
|---------------------------------------|--------------|--------------|--------------|
| No | 12 | 22 | 15 |
| Sí | 4 | 17 | 2 |

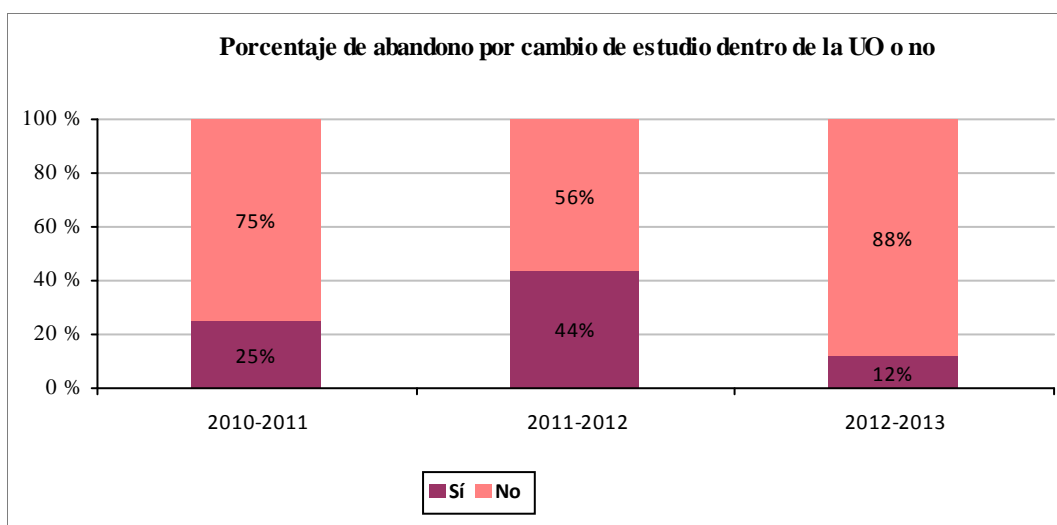



La siguiente tabla desagrega los estudiantes de la cohorte de nuevo ingreso en el título en 2012-2013 que lo han abandonado, en función de su situación de matrícula en títulos de Grado o Máster de la Universidad de Oviedo en los dos cursos académicos siguientes.

| Número de estudiantes | Matrícula en 2013-2014 | Matrícula en 2014-2015 |
|------------------------------|--|--|
| 15 | No matriculado/s en ningún título de Grado o Máster de la UO | No matriculado/s en ningún título de Grado o Máster de la UO |
| 2 | Grado en Administración y Dirección de Empresas | Grado en Administración y Dirección de Empresas |



➤ Forma de admisión al título, atendiendo a la leyenda incluida en la introducción

| Número de estudiantes que abandonaron | 2010-2011 |
|---------------------------------------|-----------|
| PAU | 11 |
| ADAPT | 3 |
| FP | 1 |
| Sin determinar | 1 |

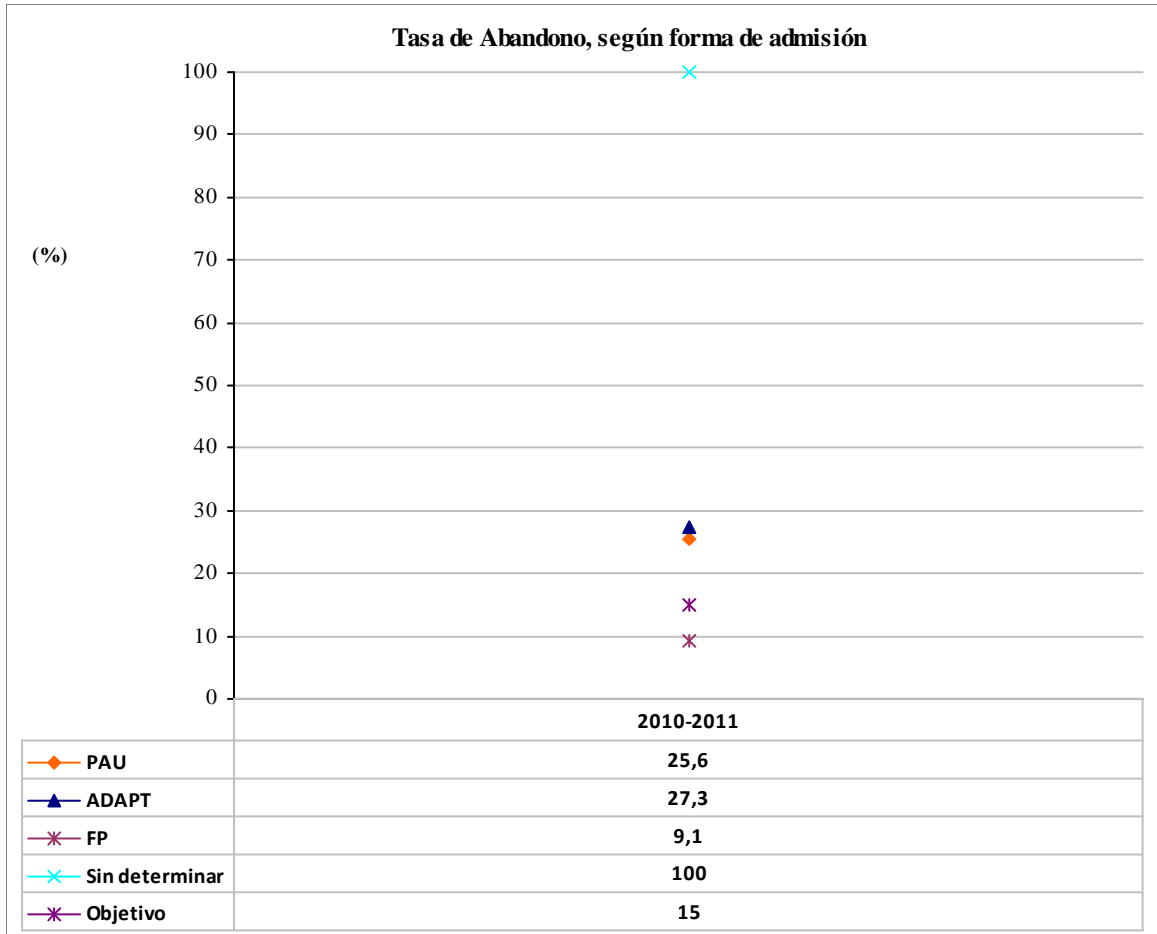



| | | | |
|--------------------|---|--------------------------------|---------------------------|
| Indicador: | Tasa de Graduación con m cursos de retraso | Código: | II.RTO.11.TGm |
| Definición: | <p>Porcentaje de estudiantes, con dedicación a tiempo completo en sus estudios, que los finalizan en el tiempo teórico previsto en el plan de estudios o en 'm' cursos más.</p> <p>Un estudiante es considerado a tiempo completo en sus estudios si se ha matriculado de media por curso en 45 créditos o más, en función del número de años que haya utilizado para completar los estudios y el número de créditos matriculados en total.</p> <p>La tasa de graduación sin retraso (m=0) se corresponde con la tasa de idoneidad en la graduación, contemplada en el Catálogo Oficial de Indicadores Universitarios (II.RTO.9).</p> <p>La tasa de graduación con un año de retraso (m=1) se corresponde con la tasa de graduación contemplada en el RD1393/20007 y en el Catálogo Oficial de Indicadores Universitarios (II.RTO.10), que se tiene en cuenta para la acreditación de los títulos universitarios.</p> | Unidad de medida: | Porcentaje de estudiantes |
| Población: | <p>Conjunto de estudiantes egresados que cursaron prácticamente la totalidad de los créditos para titularse, es decir, los estudiantes que satisfacen, además de la dedicación a tiempo completo, todas y cada una de las siguientes condiciones en el curso académico en el que egresan:</p> <ul style="list-style-type: none"> • cursó el Grado al menos 3 años • la suma de los créditos superados y reconocidos desde el inicio de los estudios es superior a 230 ECTS • el número total de créditos reconocidos desde el inicio de los estudios es menor de 30, excepto en el caso de los estudiantes provenientes de FP, que pueden tener reconocidos hasta 36 créditos • con al menos un crédito matriculado en todos los cursos académicos a lo largo de sus estudios (i.e. no hubo ningún curso en el que sólo obtuviera reconocimiento de créditos) | Periodicidad de medida: | Anual |
| Fórmula: | $TGm = 100 \times \frac{\sum_{\text{estudiantes de nuevo ingreso en el curso académico } X} \text{egresados en el curso } X+n+m-1 \text{ a tiempo completo en los estudios}}{\sum_{\text{estudiantes de nuevo ingreso en el curso académico } X} \text{a tiempo completo en los estudios}}$ <p>siendo 'n' la duración teórica en años de los estudios y 'm' el número de años de retraso</p> | Objetivo: | 30 |



Resultados:

La siguiente tabla refleja el número de estudiantes egresados correspondientes a cada una de las cohortes de nuevo ingreso (NI) correspondientes en función de los años de retardo, dejando vacías las celdas para las cuales no procede su cálculo.

| | Egresados en la población | NI 2010-2011 | NI 2011-2012 |
|---------------|---------------------------------|-----------------|-----------------|
| Título | Egresados con 0 años de retardo | 11 | 10 |
| | Egresados con 1 año de retardo | 8 | |
| | Egresados con 2 años de retardo | | |
| Centro | Egresados con 0 años de retardo | 109 | 97 |
| | Egresados con 1 año de retardo | 83 | |
| | Egresados con 2 años de retardo | | |
| Rama | Egresados con 0 años de retardo | 622 | 478 |
| | Egresados con 1 año de retardo | 274 | |
| | Egresados con 2 años de retardo | | |
| UO | Egresados con 0 años de retardo | 1218 | 1071 |
| | Egresados con 1 año de retardo | 626 | |
| | Egresados con 2 años de retardo | | |

La siguiente tabla refleja los valores de cada uno de los indicadores referidos a las cohortes de nuevo ingreso (NI) correspondientes, dejando vacías las celdas para las cuales no procede su cálculo.

| | Indicador | NI 2010-2011 | NI 2011-2012 |
|---------------|-----------|-----------------|-----------------|
| Título | TG0 | 17,5 | 16,4 |
| | TG1 | 30,2 | |
| | TG2 | | |
| Centro | TG0 | 16,6 | 14,1 |
| | TG1 | 29,3 | |
| | TG2 | | |
| Rama | TG0 | 29,6 | 23,5 |
| | TG1 | 42,6 | |
| | TG2 | | |
| UO | TG0 | 24,5 | 22,7 |
| | TG1 | 37,1 | |
| | TG2 | | |



Resultados del título, atendiendo a las siguientes variables de clasificación:

➤ *Sexo*

| | Egresados en la población | NI 2010-2011 | NI 2011-2012 |
|---------------|---------------------------------|-----------------|-----------------|
| Hombre | Egresados con 0 años de retardo | 1 | 1 |
| | Egresados con 1 año de retardo | 3 | |
| | Egresados con 2 años de retardo | | |
| Mujer | Egresados con 0 años de retardo | 10 | 9 |
| | Egresados con 1 año de retardo | 5 | |
| | Egresados con 2 años de retardo | | |

| | Indicador | NI 2010-2011 | NI 2011-2012 |
|---------------|-----------|-----------------|-----------------|
| Hombre | TG0 | 5,0 | 2,9 |
| | TG1 | 20,0 | |
| | TG2 | | |
| Mujer | TG0 | 23,3 | 33,3 |
| | TG1 | 34,9 | |
| | TG2 | | |



➤ Forma de admisión al título, atendiendo a la leyenda incluida en la introducción

| | Egresados en la población | NI 2010-2011 | NI 2011-2012 |
|-----------------------|---------------------------------|-----------------|-----------------|
| FP | Egresados con 0 años de retardo | 1 | 2 |
| | Egresados con 1 año de retardo | 2 | |
| | Egresados con 2 años de retardo | | |
| PAU | Egresados con 0 años de retardo | 10 | 7 |
| | Egresados con 1 año de retardo | 5 | |
| | Egresados con 2 años de retardo | | |
| Sin determinar | Egresados con 0 años de retardo | 0 | 1 |
| | Egresados con 1 año de retardo | 0 | |
| | Egresados con 2 años de retardo | | |

| | Indicador | NI 2010-2011 | NI 2011-2012 |
|-----------------------|-----------|-----------------|-----------------|
| FP | TG0 | 9,1 | 15,4 |
| | TG1 | 27,3 | |
| | TG2 | | |
| PAU | TG0 | 23,3 | 19,4 |
| | TG1 | 34,9 | |
| | TG2 | | |
| Sin determinar | TG0 | 0 | 12,5 |
| | TG1 | 0 | |
| | TG2 | | |



| | | | |
|--------------------|---|--------------------------------|----------------------|
| Indicador: | Duración media de los estudios | Código: | II.RTO.12.DME |
| Definición: | Número medio de años que tardan los estudiantes en titularse. Este indicador va acompañado de la duración teórica del estudio. | Unidad de medida: | Años |
| Población: | Conjunto de estudiantes egresados que cursaron prácticamente la totalidad de los créditos de los estudios para titularse, es decir, los estudiantes que satisfacen todas y cada una de las siguientes condiciones en el curso académico en el que egresan: - cursó el Grado al menos 3 años - la suma de los créditos superados y reconocidos desde el inicio de los estudios es superior a 230 ECTS - el número total de créditos reconocidos desde el inicio de los estudios es menor de 30, excepto en el caso de los estudiantes provenientes de FP, que pueden tener reconocidos hasta 36 créditos - con al menos un crédito matriculado en todos los cursos académicos a lo largo de sus estudios (i.e. no hubo ningún curso en el que sólo obtuviera reconocimiento de créditos) | Periodicidad de medida: | Anual |
| Fórmula: | $DME = 100 \times \frac{\sum_{población} (\text{año egreso} - \text{año acceso})}{\sum_{población} \text{egresados}}$ | Objetivo: | No establecido |

Resultados:

La siguiente tabla presenta el tamaño de la población para cada nivel de agregación del indicador:

| Número de egresados en la población | 2013-2014 | 2014-2015 |
|-------------------------------------|-----------|-----------|
| Título | 11 | 18 |
| Centro | 110 | 179 |
| Rama | 625 | 754 |
| UO | 1310 | 1755 |

El siguiente gráfico presenta la evolución de la duración media de los estudios del Grado en Contabilidad y Finanzas, comparándola con la global de la Facultad de Economía y Empresa, la global de la rama de conocimiento Ciencias Sociales y Jurídicas, a la que está adscrito dicho título, y la global de la Universidad de Oviedo, considerando únicamente los títulos de Grado, añadiendo como referencia el objetivo fijado para el título para

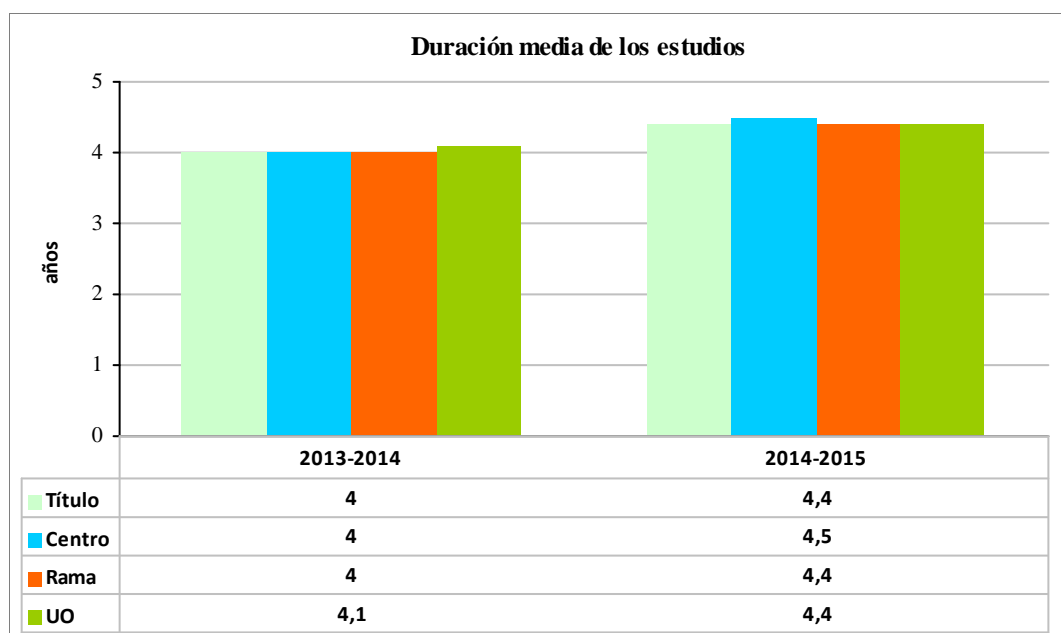



Resultados del título, atendiendo a las siguientes variables de clasificación:

➤ *Sexo*

| Número de estudiantes en la población | 2013-2014 | 2014-2015 |
|---------------------------------------|-----------|-----------|
| Hombre | 1 | 4 |
| Mujer | 10 | 14 |

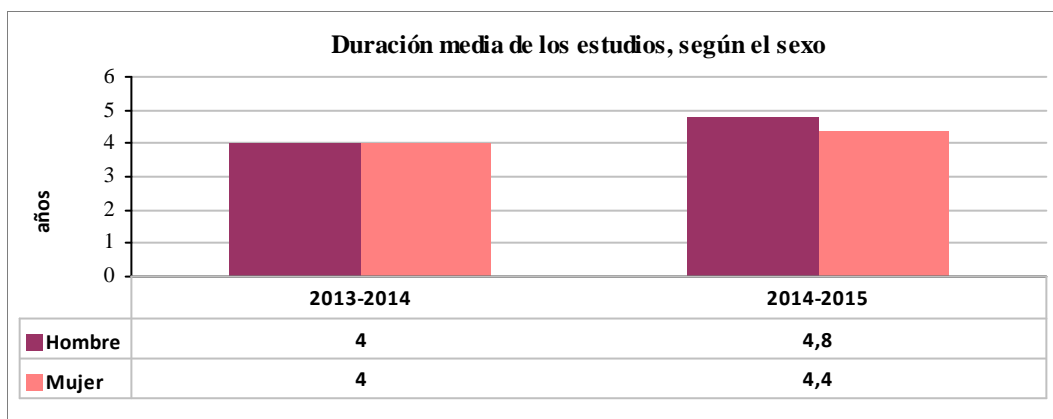

➤ *Forma de admisión al título, atendiendo a la leyenda incluida en la introducción*

| Número de egresados en la población | 2013-2014 | 2014-2015 |
|-------------------------------------|-----------|-----------|
| PAU | 10 | 12 |
| ADAPT | | 1 |
| FP | 1 | 4 |
| Sin determinar | | 1 |

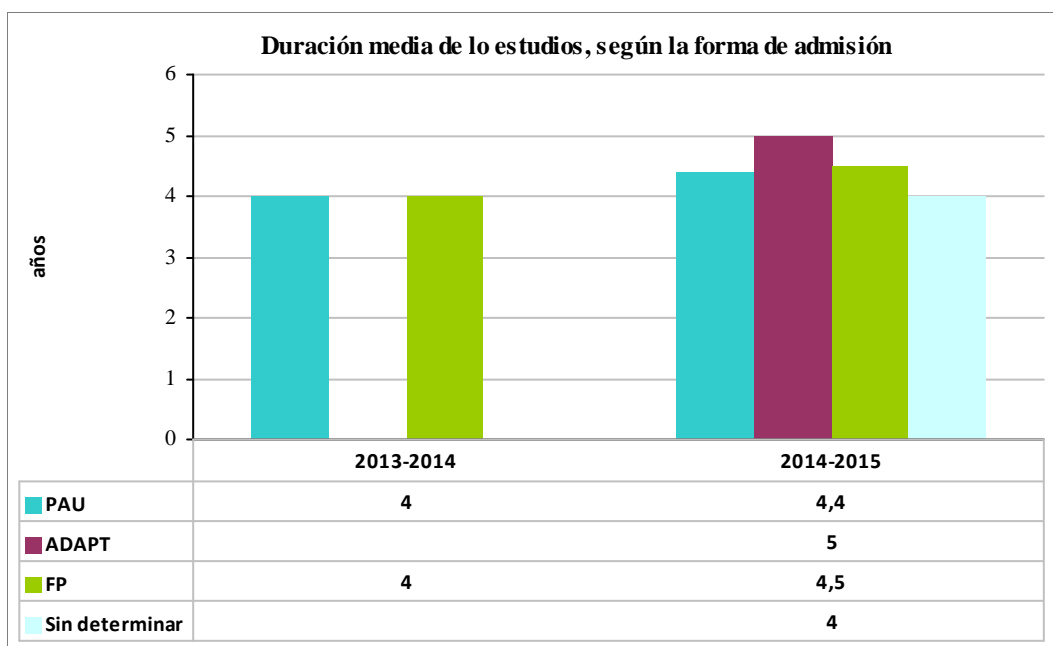



| | | | |
|--------------------|--|--------------------------------|------------------------|
| Indicador: | Tasa de Eficiencia (Tasa de Rendimiento de los egresados) | Código: | II.RTO.13.TEF |
| Definición: | <p>Relación porcentual entre el número total de créditos superados y el número total de créditos matriculados por los estudiantes egresados a lo largo de sus estudios.</p> <p>Observación: La definición de la tasa de eficiencia recogida en el RD 1393/2007 y, por lo tanto, contemplada para la renovación de la acreditación de los títulos universitarios oficiales, es la siguiente: “relación porcentual entre el número total de créditos del plan de estudios a los que debieron haberse matriculado a lo largo de sus estudios el conjunto de egresados de un determinado año académico y el número total de créditos en los que realmente han tenido que matricularse”. Esta definición penaliza aquellos posibles casos de egresados que se han matriculado en más créditos de los estipulados en el plan de estudios. Por ejemplo, un egresado de un Grado de 240 créditos que se matriculó y superó 245 créditos obtendría, de acuerdo a la definición contemplada en el RD, una tasa de eficiencia del 97,96% (= 100 * 240 / 245), cuando debería ser del 100% (= 100 * 245 / 245), valor obtenido según la definición del indicador establecida en la presente ficha, que se propone para evitar esta anomalía.</p> | Unidad de medida: | Porcentaje de créditos |
| Población: | <p>Conjunto de estudiantes egresados que cursaron prácticamente la totalidad de los créditos de los estudios para titularse, es decir, los estudiantes que satisfacen todas y cada una de las siguientes condiciones en el curso académico en el que egresan:</p> <ul style="list-style-type: none"> - cursó el Grado al menos 3 años - la suma de los créditos superados y reconocidos desde el inicio de los estudios es superior a 230 ECTS - el número total de créditos reconocidos desde el inicio de los estudios es menor de 30, excepto en el caso de los estudiantes provenientes de FP, que pueden tener reconocidos hasta 36 créditos - con al menos un crédito matriculado en todos los cursos académicos a lo largo de sus estudios (i.e. no hubo ningún curso en el que sólo obtuviera reconocimiento de créditos) | Periodicidad de medida: | Anual |
| Fórmula: | $TEF = 100 \times \frac{\sum_{población} \text{créditos superados totales}}{\sum_{población} \text{créditos matriculados totales}}$ | Objetivo: | 45 |

Resultados:

La siguiente tabla presenta el tamaño de la población para cada nivel de agregación del indicador:

| Número de estudiantes en la población | 2013-2014 | 2014-2015 |
|---------------------------------------|-----------|-----------|
| Título | 11 | 18 |
| Centro | 110 | 179 |
| Rama | 625 | 754 |
| UO | 1310 | 1755 |



El siguiente gráfico presenta la evolución de la tasa de eficiencia del Grado en Contabilidad y Finanzas, o tasa de eficiencia, comparándola con la global de la Facultad de Economía y Empresa, la global de la rama de conocimiento Ciencias Sociales y Jurídicas, a la que está adscrito dicho título, y la global de la Universidad de Oviedo, considerando únicamente los títulos de Grado, añadiendo como referencia el objetivo fijado para el título para dicho indicador, si es que éste ha sido establecido.

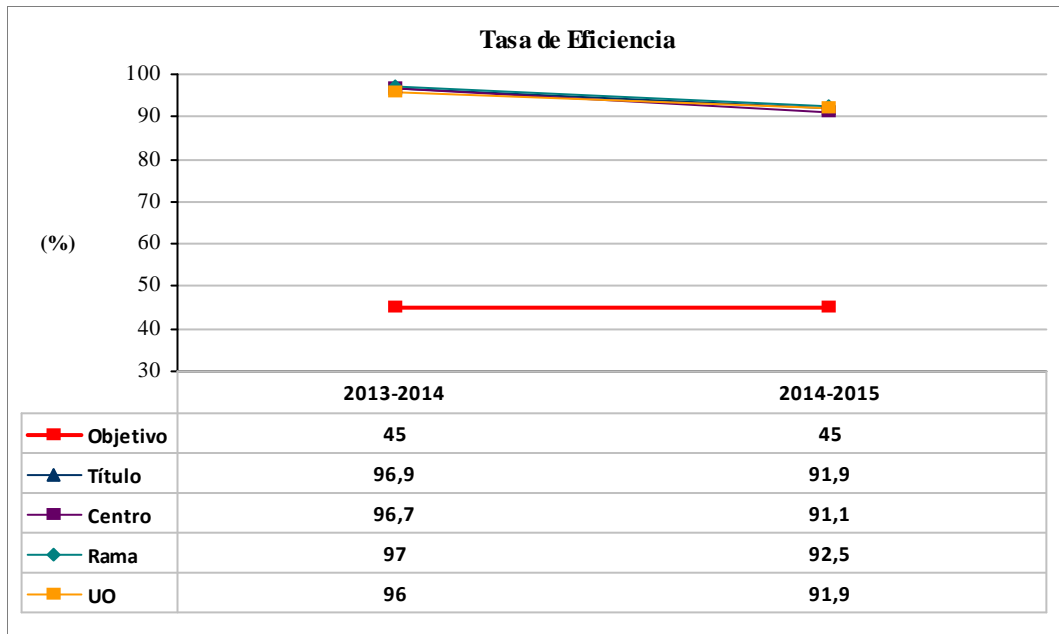

Resultados del título, atendiendo a las siguientes variables de clasificación:

➤ *Sexo*

| Número de estudiantes en la población | 2013-2014 | 2014-2015 |
|---------------------------------------|-----------|-----------|
| Hombre | 1 | 4 |
| Mujer | 10 | 14 |

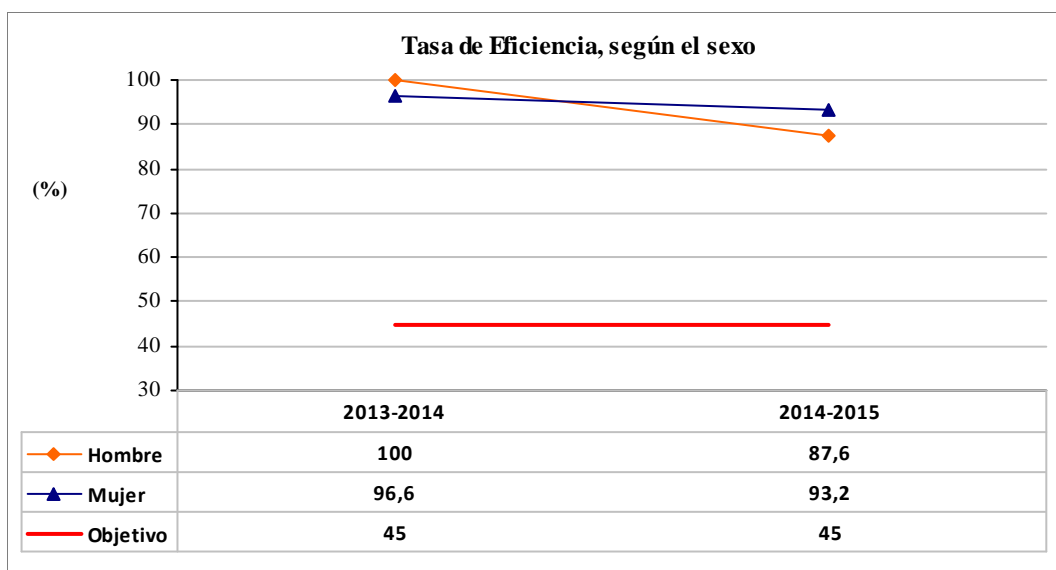



➤ Forma de admisión al título, atendiendo a la leyenda incluida en la introducción

| Número de estudiantes en la población | 2013-2014 | 2014-2015 |
|---------------------------------------|-----------|-----------|
| PAU | 10 | 12 |
| ADAPT | 0 | 1 |
| FP | 1 | 4 |
| Sin determinar | 0 | 1 |

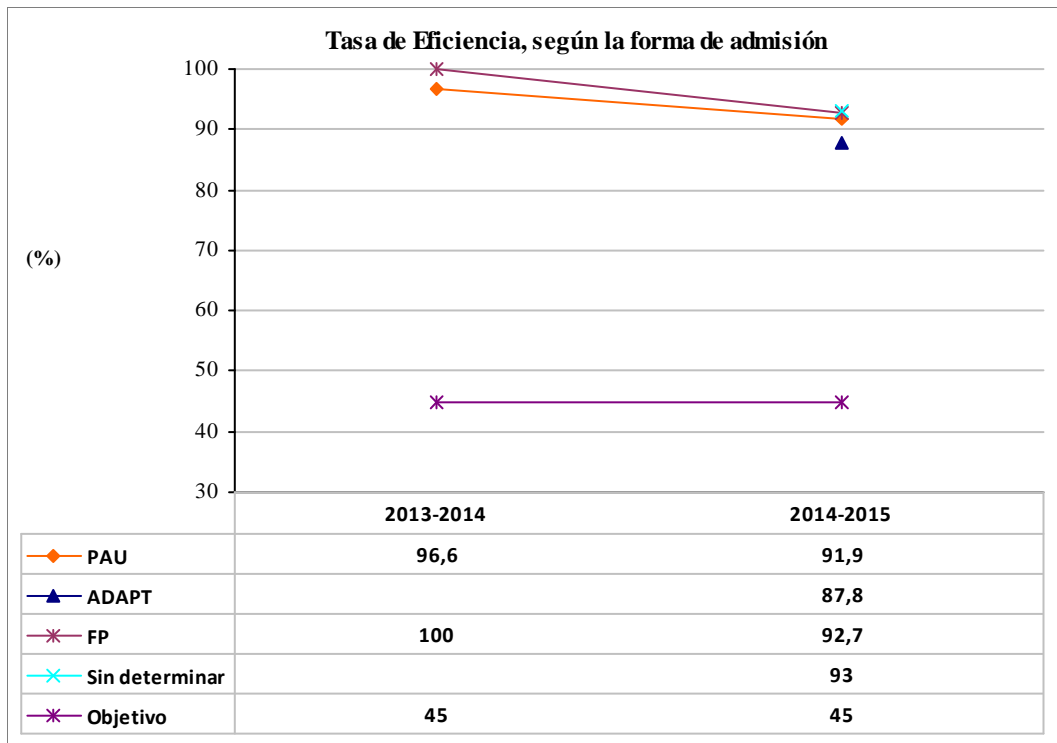



| | | | |
|--------------------|---|--------------------------------|------------------------|
| Indicador: | Tasa de Éxito de los egresados | Código: | II.RTO.14.TXE |
| Definición: | Relación porcentual entre el número total de créditos superados y el número total de créditos presentados a evaluación por los estudiantes egresados a lo largo de sus estudios. | Unidad de medida: | Porcentaje de créditos |
| Población: | <p>Conjunto de estudiantes egresados que cursaron prácticamente la totalidad de los créditos de los estudios para titularse, es decir, los estudiantes que satisfacen todas y cada una de las siguientes condiciones en el curso académico en el que egresan:</p> <ul style="list-style-type: none"> - cursó el Grado al menos 3 años - la suma de los créditos superados y reconocidos desde el inicio de los estudios es superior a 230 ECTS - el número total de créditos reconocidos desde el inicio de los estudios es menor de 30, excepto en el caso de los estudiantes provenientes de FP, que pueden tener reconocidos hasta 36 créditos - con al menos un crédito matriculado en todos los cursos académicos a lo largo de sus estudios (i.e. no hubo ningún curso en el que sólo obtuviera reconocimiento de créditos) | Periodicidad de medida: | Anual |
| Fórmula: | $TXE = 100 \times \frac{\sum_{población} \text{créditos superados totales}}{\sum_{población} \text{créditos presentados totales}}$ | Objetivo: | No establecido |

Resultados:

La siguiente tabla presenta el tamaño de la población para cada nivel de agregación del indicador:

| Número de estudiantes en la población | 2013-2014 | 2014-2015 |
|---------------------------------------|-----------|-----------|
| Título | 11 | 18 |
| Centro | 110 | 179 |
| Rama | 625 | 754 |
| UO | 1310 | 1755 |

El siguiente gráfico presenta la evolución de la tasa de éxito de los egresados del Grado en Contabilidad y Finanzas, comparándola con la global de la Facultad de Economía y Empresa, la global de la rama de conocimiento Ciencias Sociales y Jurídicas, a la que está adscrito dicho título, y la global de la Universidad de Oviedo, considerando únicamente los títulos de Grado, añadiendo como referencia el objetivo fijado para el título para dicho indicador, si es que éste ha sido establecido.

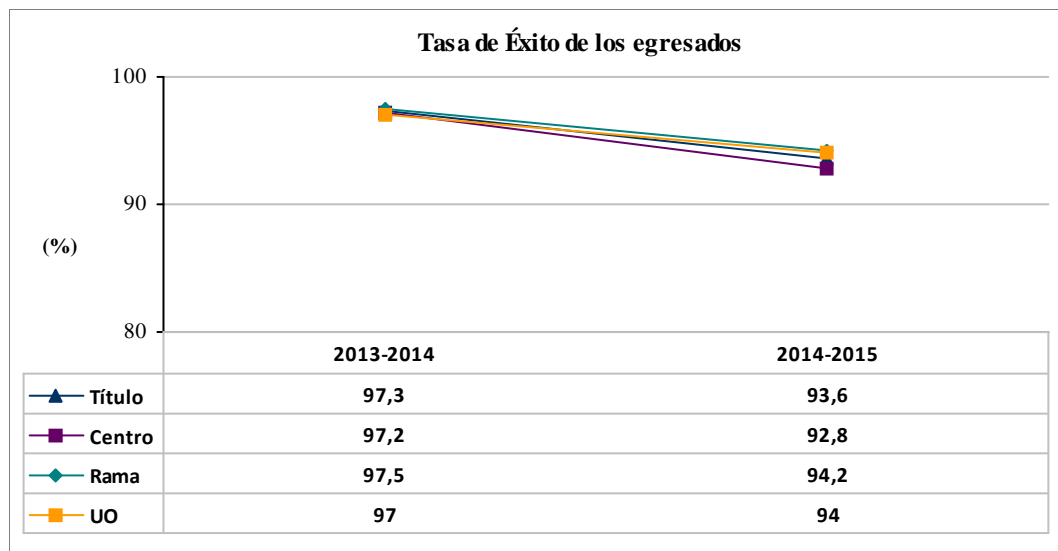



Resultados del título, atendiendo a las siguientes variables de clasificación:

➤ *Sexo*

| Número de estudiantes en la población | 2013-2014 | 2014-2015 |
|---------------------------------------|-----------|-----------|
| Hombre | 1 | 4 |
| Mujer | 10 | 14 |

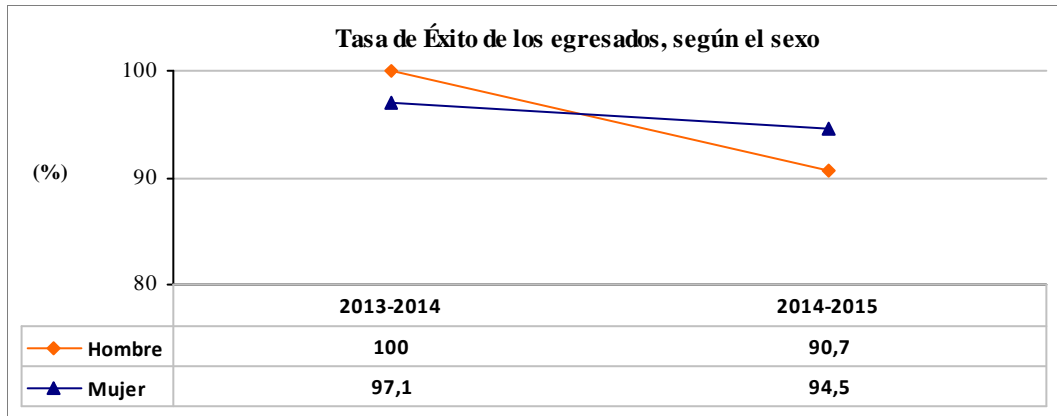

➤ *Forma de admisión al título, atendiendo a la leyenda incluida en la introducción*

| Número de estudiantes en la población | 2013-2014 | 2014-2015 |
|---------------------------------------|-----------|-----------|
| PAU | 10 | 12 |
| ADAPT | 0 | 1 |
| FP | 1 | 4 |
| Sin determinar | 0 | 1 |

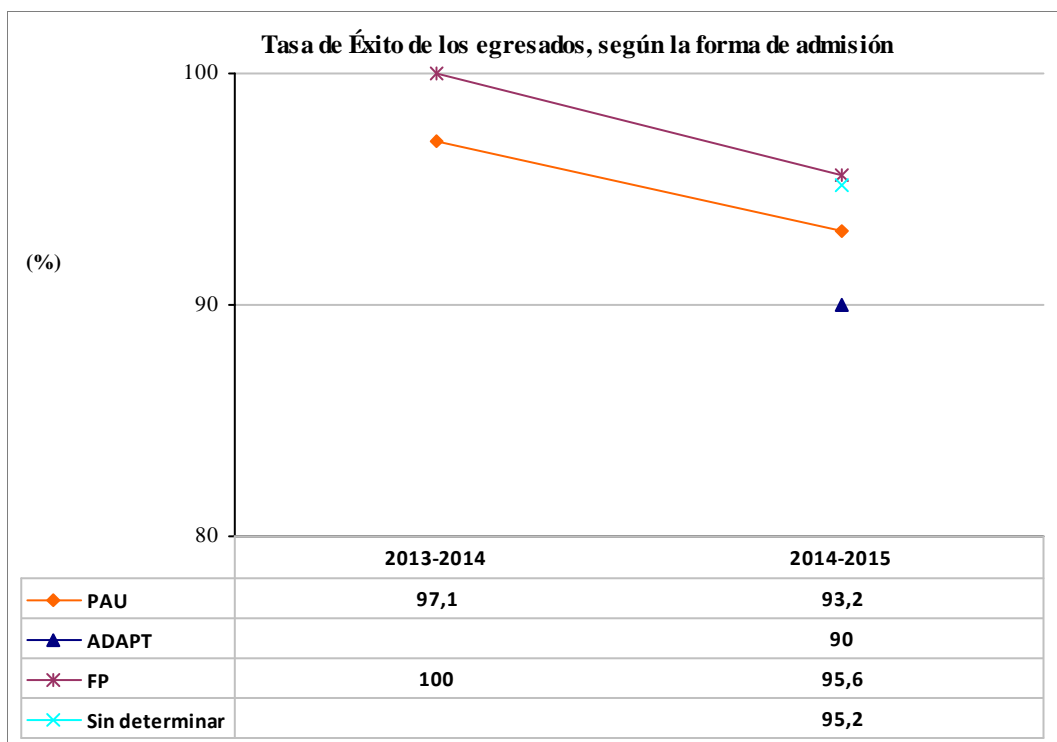



| | | | |
|--------------------|---|--------------------------------|------------------------|
| Indicador: | Tasa de Evaluación de los egresados | Código: | II.RTO.15.TVE |
| Definición: | Relación porcentual entre el número total de créditos presentados a evaluación y el número total de créditos matriculados por los estudiantes egresados a lo largo de sus estudios. | Unidad de medida: | Porcentaje de créditos |
| Población: | Conjunto de estudiantes egresados que cursaron prácticamente la totalidad de los créditos de los estudios para titularse, es decir, los estudiantes que satisfacen todas y cada una de las siguientes condiciones en el curso académico en el que egresan: - cursó el Grado al menos 3 años - la suma de los créditos superados y reconocidos desde el inicio de los estudios es superior a 230 ECTS - el número total de créditos reconocidos desde el inicio de los estudios es menor de 30, excepto en el caso de los estudiantes provenientes de FP, que pueden tener reconocidos hasta 36 créditos - con al menos un crédito matriculado en todos los cursos académicos a lo largo de sus estudios (i.e. no hubo ningún curso en el que sólo obtuviera reconocimiento de créditos) | Periodicidad de medida: | Anual |
| Fórmula: | $TEF = 100 \times \frac{\sum_{población} \text{créditos presentados totales}}{\sum_{población} \text{créditos matriculados totales}}$ | Objetivo: | No establecido |

Resultados:

La siguiente tabla presenta el tamaño de la población para cada nivel de agregación del indicador:

| Número de estudiantes en la población | 2013-2014 | 2014-2015 |
|---------------------------------------|-----------|-----------|
| Título | 11 | 18 |
| Centro | 110 | 179 |
| Rama | 625 | 754 |
| UO | 1310 | 1755 |

El siguiente gráfico presenta la evolución de la tasa de evaluación de los egresados del Grado en Contabilidad y Finanzas, comparándola con la global de la Facultad de Economía y Empresa, la global de la rama de conocimiento Ciencias Sociales y Jurídicas, a la que está adscrito dicho título, y la global de la Universidad de Oviedo, considerando únicamente los títulos de Grado, añadiendo como referencia el objetivo fijado para el título para dicho indicador, si es que éste ha sido establecido.

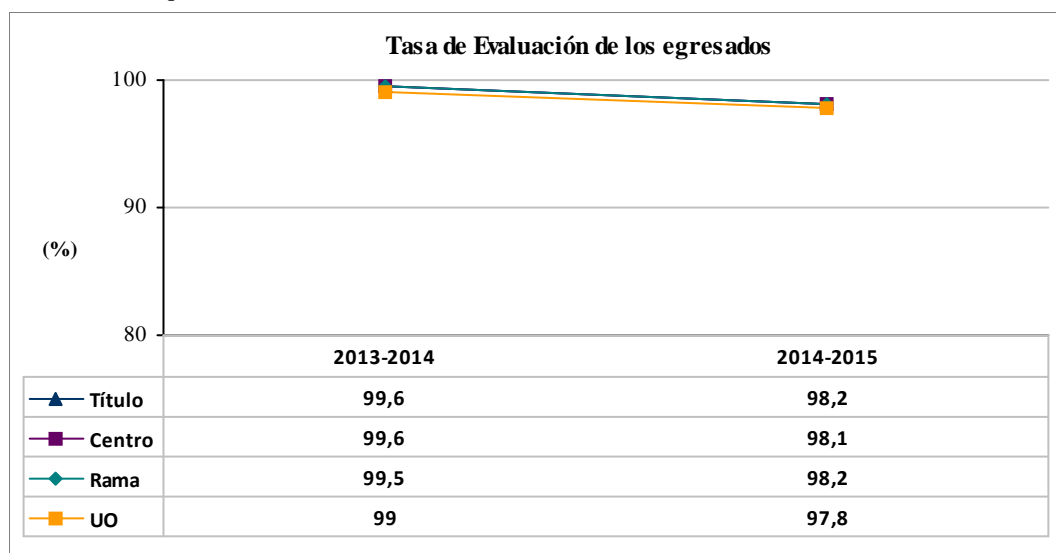



Resultados del título, atendiendo a las siguientes variables de clasificación:

➤ *Sexo*

| Número de estudiantes en la población | 2013-2014 | 2014-2015 |
|---------------------------------------|-----------|-----------|
| Hombre | 1 | 4 |
| Mujer | 10 | 14 |

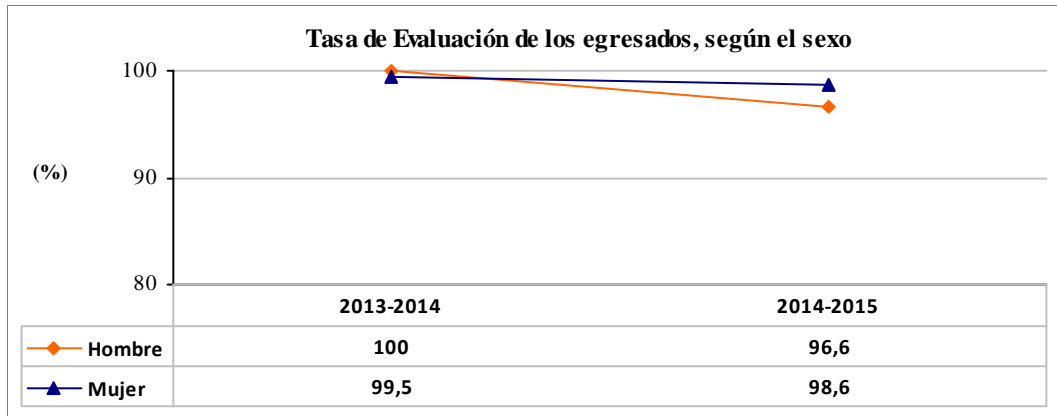

➤ *Forma de admisión al título, atendiendo a la leyenda incluida en la introducción*

| Número de estudiantes en la población | 2013-2014 | 2014-2015 |
|---------------------------------------|-----------|-----------|
| PAU | 10 | 12 |
| ADAPT | 0 | 1 |
| FP | 1 | 4 |
| Sin determinar | 0 | 1 |

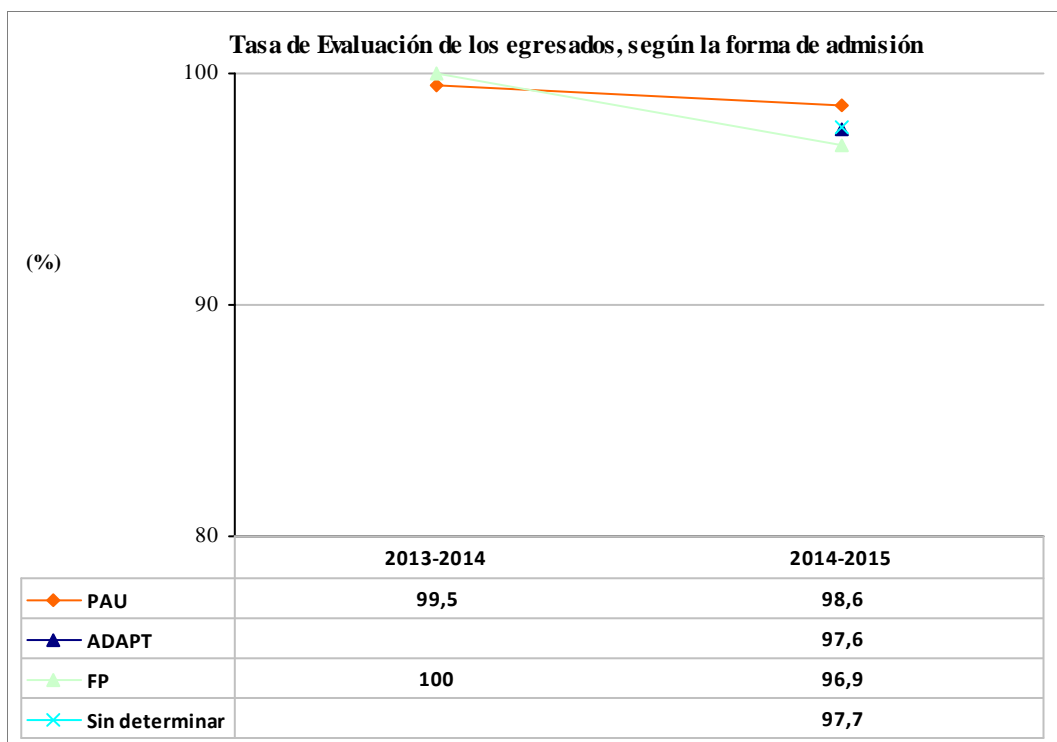



| | | | |
|--------------------|--|--------------------------------|------------------------|
| Indicador: | Tasa de Retardo en los estudios | Código: | II.RTO.16.TRO |
| Definición: | Porcentaje de estudiantes no egresados que se han matriculado a lo largo de sus estudios en la mitad o más de los créditos necesarios para titularse y, sin embargo, han superado menos de la mitad de dichos créditos. | Unidad de medida: | Porcentaje de créditos |
| Población: | Conjunto de estudiantes con al menos un crédito matriculado en el curso académico referenciado, que además satisfacen que el número total de créditos reconocidos desde el inicio es menor de 30, excepto en el caso de los estudiantes provenientes de FP, que se permite que tengan reconocidos hasta 36 créditos. | Periodicidad de medida: | Anual |
| Fórmula: | $TRO = 100 \times \frac{\sum \text{estudiantes no egresados con más del 50\% de los créditos del título matriculados acumulados y menos del 50\% de esos créditos superados}}{\sum \text{estudiantes no egresados con más del 50\% de los créditos del título matriculados acumulados}}$ | Objetivo: | No establecido |

Resultados:

La siguiente tabla presenta el número de estudiantes no egresados con más del 50% de los créditos del título matriculados acumulados para cada nivel de agregación del indicador:

| Número de estudiantes | 2012-2013 | 2013-2014 | 2014-2015 |
|-----------------------|-----------|-----------|-----------|
| Título | 64 | 83 | 128 |
| Centro | 640 | 917 | 982 |
| Rama | 2168 | 2803 | 3072 |
| UO | 4969 | 6631 | 7346 |

La siguiente tabla presenta el número de estudiantes no egresados con más del 50% de los créditos del título matriculados acumulados y que, sin embargo, han superado menos de la mitad de dichos créditos, para cada nivel de agregación del indicador:

| Número de estudiantes | 2012-2013 | 2013-2014 | 2014-2015 |
|-----------------------|-----------|-----------|-----------|
| Título | 12 | 8 | 14 |
| Centro | 172 | 187 | 165 |
| Rama | 355 | 427 | 388 |
| UO | 913 | 1070 | 1018 |



El siguiente gráfico presenta la evolución de la tasa de retardo del Grado en Contabilidad y Finanzas, comparándola con la global de la Facultad de Economía y Empresa, la global de la rama de conocimiento Ciencias Sociales y Jurídicas, a la que está adscrito dicho título, y la global de la Universidad de Oviedo, considerando únicamente los títulos de Grado, añadiendo como referencia el objetivo fijado para el título para dicho indicador, si es que éste ha sido establecido.

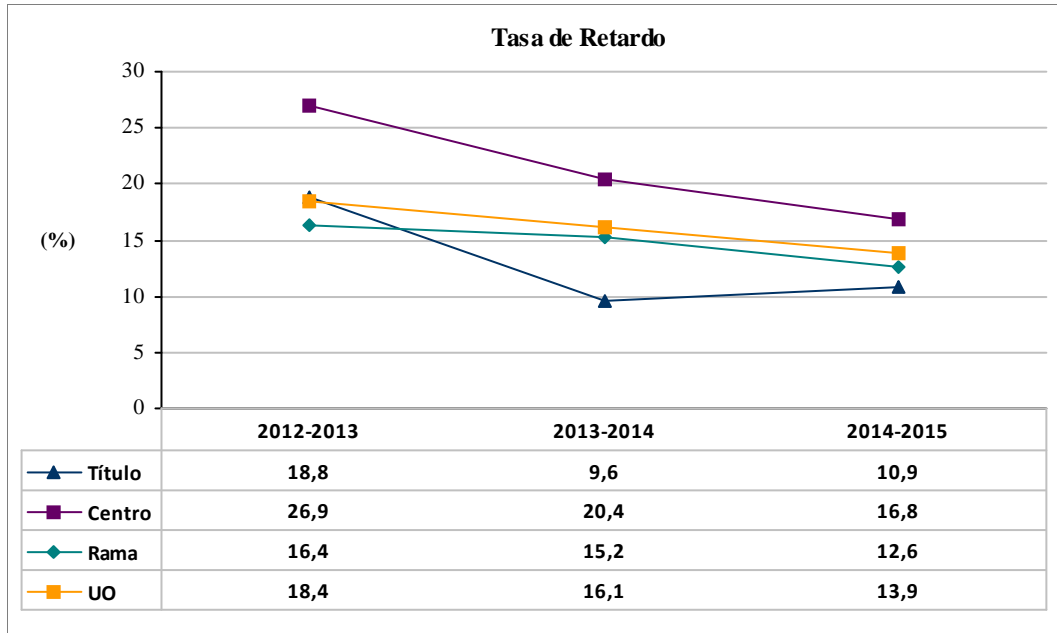

Resultados del título, atendiendo a las siguientes variables de clasificación:

➤ *Sexo*

| Número de estudiantes no egresados con más del 50% de los créditos del título matriculados acumulados y menos del 50% de esos créditos superados | 2012-2013 | 2013-2014 | 2014-2015 |
|--|-----------|-----------|-----------|
| Hombre | 9 | 6 | 10 |
| Mujer | 3 | 2 | 4 |

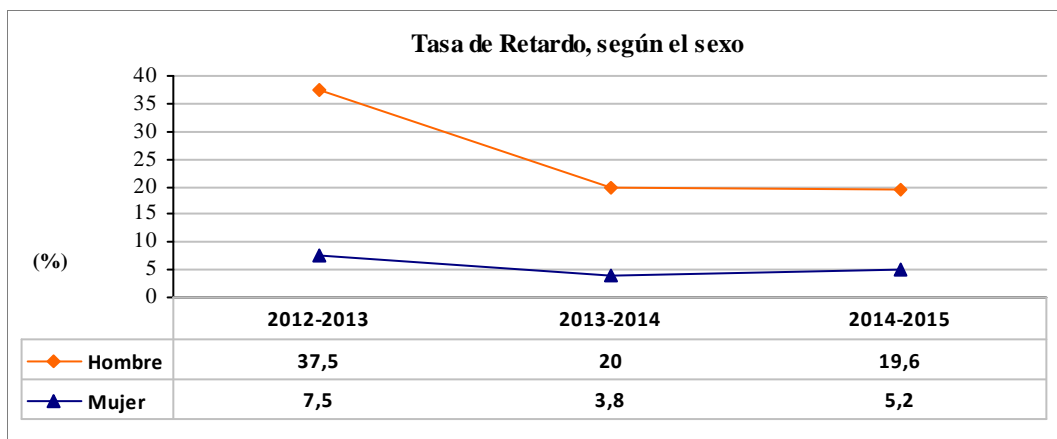



➤ Forma de admisión al título, atendiendo a la leyenda incluida en la introducción

| Número de estudiantes no egresados con más del 50% de los créditos del título matriculados acumulados y menos del 50% de esos créditos superados | 2012-2013 | 2013-2014 | 2014-2015 |
|--|-----------|-----------|-----------|
| PAU | 7 | 5 | 13 |
| ADAPT | 3 | 0 | 0 |
| FP | 2 | 2 | 1 |
| TIT | | 0 | 0 |
| EXTR | | 0 | |
| Sin determinar | 0 | 1 | 0 |

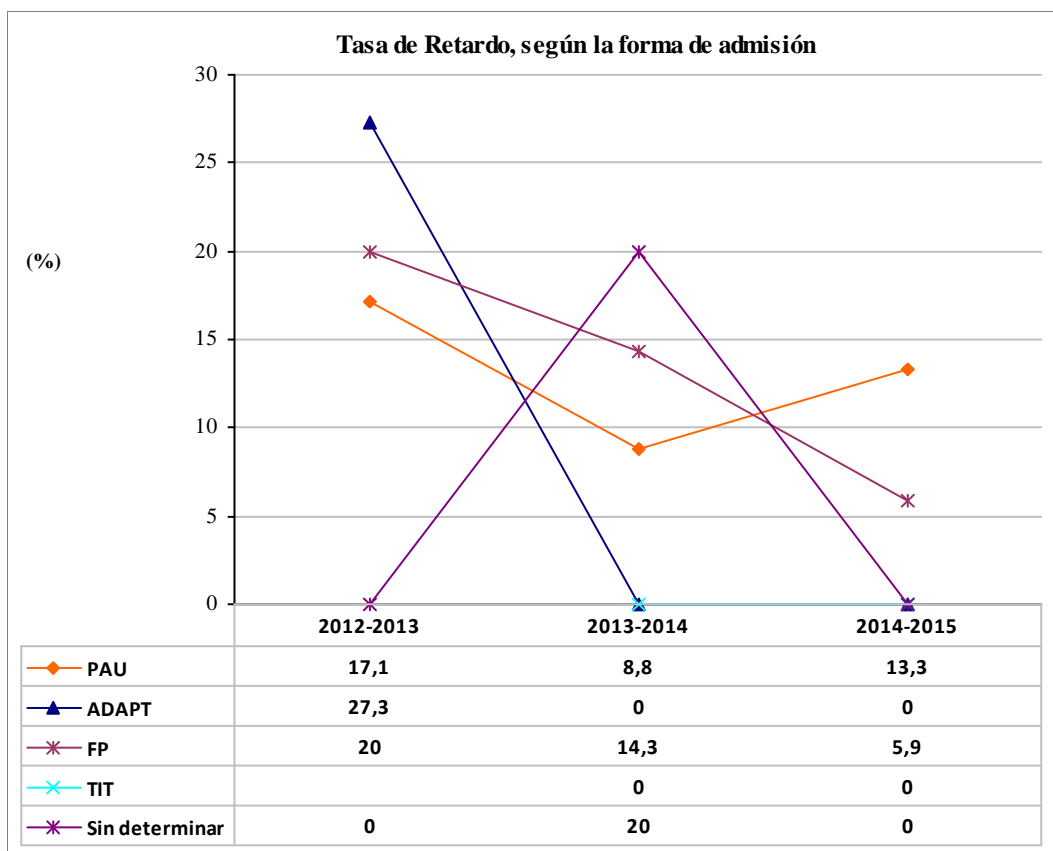



| | | | |
|--------------------|--|--------------------------------|------------------------|
| Indicador: | Tasa de transición de Grado a Máster | Código: | II.RTO.17.TTN |
| Definición: | Porcentaje de estudiantes que al finalizar un Grado comienzan un Máster en el curso inmediatamente posterior al de la finalización del Grado, ambos en la Universidad de Oviedo. | Unidad de medida: | Porcentaje de créditos |
| Población: | Conjunto de estudiantes matriculados en el curso académico referenciado y en el anterior | Periodicidad de medida: | Anual |
| Fórmula: | $TTN = 100 \times \frac{\sum \text{estudiantes egresados de un Grado en el curso académico X-1 que inician un Máster en el curso X}}{\sum \text{estudiantes egresados de un Grado en el curso académico X-1}}$ | Objetivo: | No establecido |

Resultados:

La siguiente tabla presenta el número de estudiantes egresados en títulos de Grado en cada curso académico para cada nivel de agregación del indicador:

| Número de estudiantes en la población | 2013-2014 |
|---------------------------------------|-----------|
| Título | 16 |
| Centro | 154 |
| Rama | 743 |
| UO | 1567 |

La siguiente tabla presenta el número de estudiantes egresados en títulos de Grado en cada curso académico y matriculados en títulos de Máster de la Universidad de Oviedo en el curso académico inmediatamente siguiente, para cada nivel de agregación del indicador:

| Número de estudiantes en la población | 2013-2014 |
|---------------------------------------|-----------|
| Título | 2 |
| Centro | 22 |
| Rama | 138 |
| UO | 382 |



El siguiente gráfico presenta la evolución de la tasa de transición de Grado a Máster del Grado en Contabilidad y Finanzas, comparándola con las correspondientes de la Facultad de Economía y Empresa, la global de la rama de conocimiento Ciencias Sociales y Jurídicas, a la que está adscrito dicho título, y la global de la Universidad de Oviedo, añadiendo como referencia el objetivo fijado para el título para dicha tasa, si es que éste ha sido

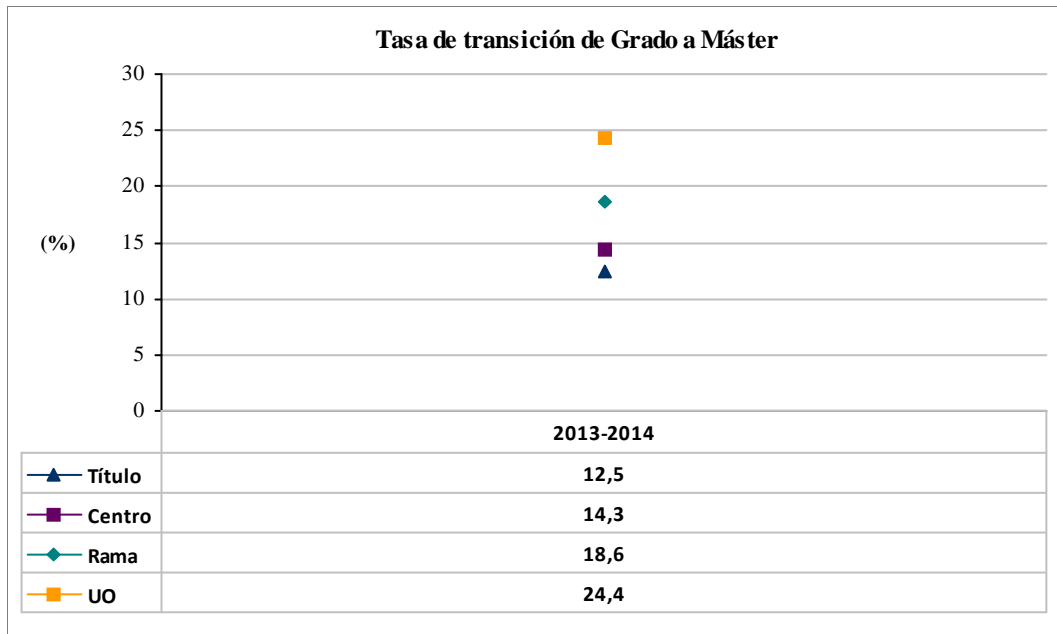

Resultados del título, atendiendo a las siguientes variables de clasificación:

- *Máster en el que se han matriculado en 2014-2015 los egresados del título en 2013-2014*

| Número de estudiantes | Máster Universitario de la UO |
|-----------------------|--|
| 2 | Máster Universitario en Sistemas de Información y Análisis Contable por la Universidad de Oviedo |



➤ *Sexo*

| Número de egresados en la población | 2013-2014 |
|-------------------------------------|-----------|
| Hombre | 0 |
| Mujer | 2 |

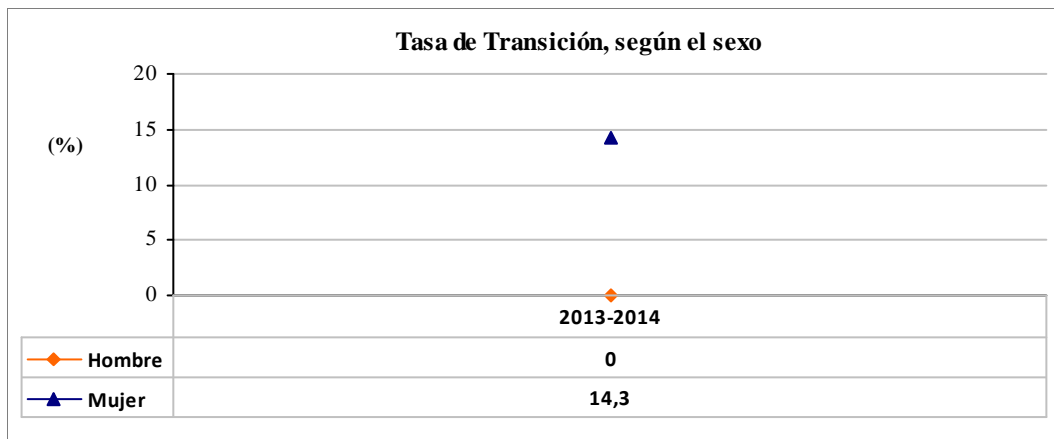

➤ *Forma de admisión al título, atendiendo a la leyenda incluida en la introducción*

| Número de egresados en la población | 2013-2014 |
|-------------------------------------|-----------|
| PAU | 1 |
| ADAPT | 1 |
| FP | 0 |

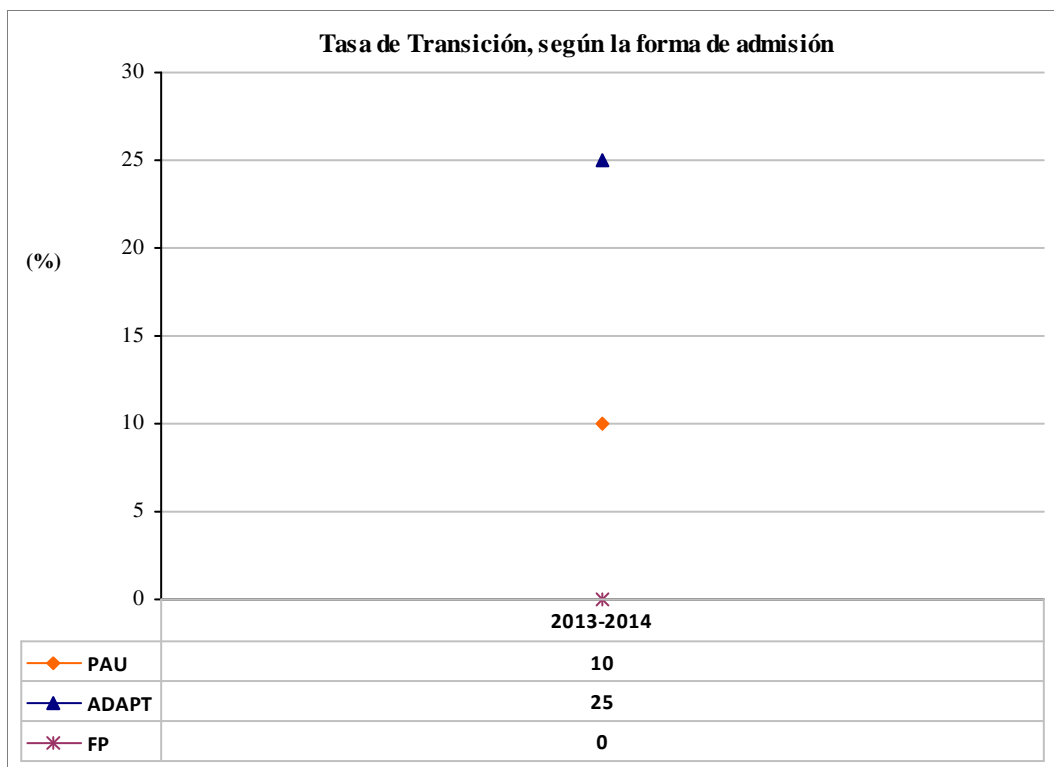



| | | | |
|--------------------|--|--------------------------------|--|
| Indicador: | Créditos promedio | Código: | II.RTO.20.CRE |
| Definición: | Número medio por estudiante de los créditos matriculados (M), presentados (P), superados (S) y reconocidos (R) durante el curso académico referenciado. | Unidad de medida: | Créditos |
| Población: | Conjunto de estudiantes matriculados con al menos un crédito matriculado en el curso académico referenciado. | Periodicidad de medida: | Anual |
| Fórmula: | $CRE.M = \frac{\sum \text{número total de créditos matriculados en el curso académico } X}{\sum \text{estudiantes matriculados en el curso académico } X}$ $CRE.P = \frac{\sum \text{número total de créditos presentados en el curso académico } X}{\sum \text{estudiantes matriculados en el curso académico } X}$ $CRE.S = \frac{\sum \text{número total de créditos superados en el curso académico } X}{\sum \text{estudiantes matriculados en el curso académico } X}$ $CRE.R = \frac{\sum \text{número total de créditos reconocidos en el curso académico } X}{\sum \text{estudiantes matriculados en el curso académico } X}$ | Objetivo: | CRE.M: No establecido CRE.P: No establecido CRE.S: No establecido CPE.R: No establecido |

Resultados:

La siguiente tabla presenta el tamaño de la población para cada nivel de agregación del indicador, considerando únicamente los títulos de Grado:

| Número de estudiantes en la población | 2010-2011 | 2011-2012 | 2012-2013 | 2013-2014 | 2014-2015 |
|---------------------------------------|-----------|-----------|-----------|-----------|-----------|
| Título | 66 | 138 | 198 | 265 | 329 |
| Centro | 691 | 1424 | 1773 | 2185 | 2438 |
| Rama | 2160 | 4062 | 5418 | 6936 | 7515 |
| UO | 5846 | 10267 | 13383 | 16528 | 18011 |

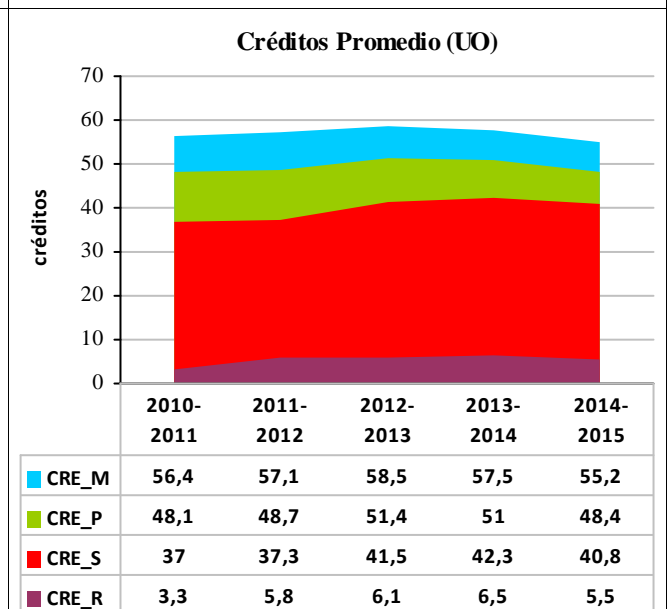
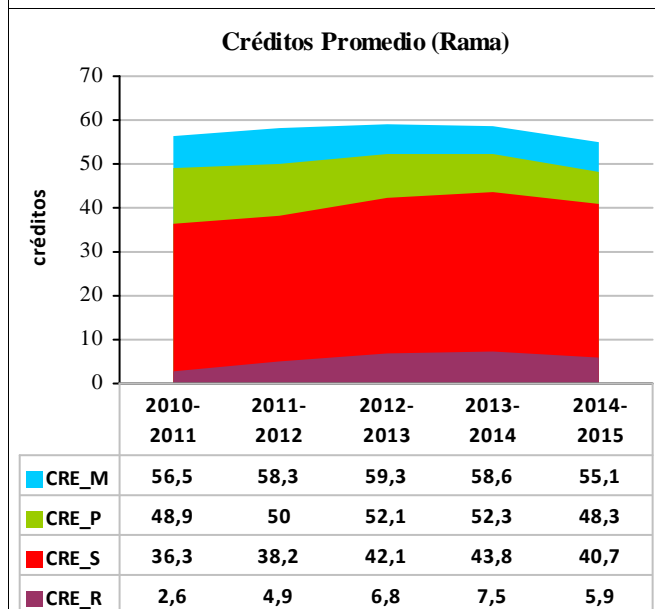
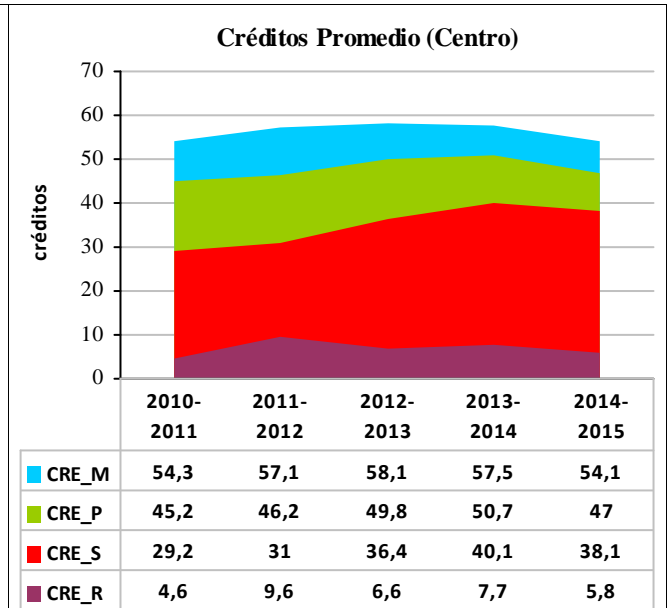
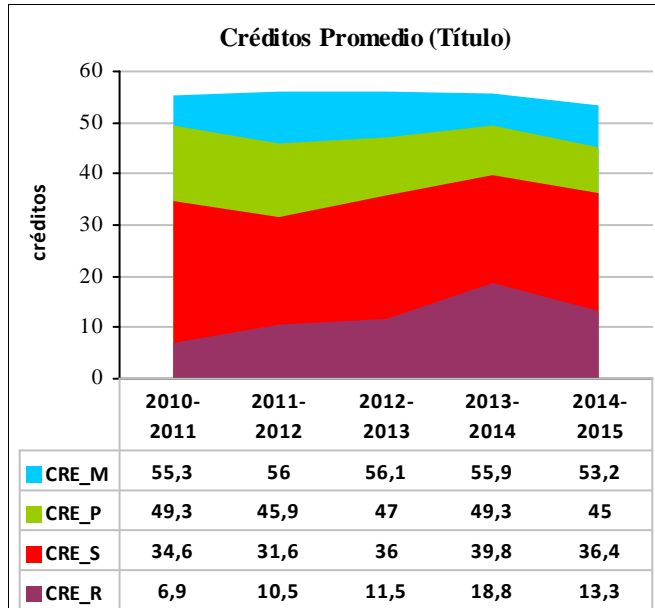



ANEXO

Indicadores relacionados con la oferta limitada de plazas de nuevo ingreso

GRADO EN CONTABILIDAD Y FINANZAS

A continuación se presentan fichas de indicadores relacionados con la oferta limitada de plazas, la demanda formalizada a través del proceso de preinscripción y el eventual acceso de los estudiantes de nuevo ingreso, que se obtienen expresamente porque el Grado en Contabilidad y Finanzas oferta un número limitado de plazas.



| | | | |
|--------------------|---|--------------------------------|----------------------|
| Indicador: | Ocupación de la titulación | Código: | III.PRE.8.OCU |
| Definición: | Porcentaje de ocupación real de las plazas ofertadas en primer curso en un Grado por estudiantes de nuevo ingreso procedentes del proceso de preinscripción. | Unidad de medida: | Porcentaje de plazas |
| Población: | Estudiantes de nuevo ingreso procedentes de preinscripción en estudios de Grado de la UO con límite de plazas. | Periodicidad de medida: | Anual |
| Fórmula: | $OCU = 100 \times \frac{\text{estudiantes de nuevo ingreso que se habían preinscrito}}{\text{número de plazas ofertadas}}$ <p>Tanto el numerador como el denominador constituyen por sí mismos indicadores contemplados en el catálogo oficial de indicadores universitarios. Codificándolos del siguiente modo:</p> <p>III.PRE.1.OFE : número de plazas ofertadas III.PRE.2.NIP : estudiantes de nuevo ingreso procedentes de preinscripción</p> <p>la fórmula también se puede expresar así:</p> $OCU = 100 \times \frac{NIP}{OFE}$ | Objetivo: | No establecido |

Resultados:

| Número de plazas ofertadas | 2013-2014 | 2014-2015 |
|----------------------------|-----------|-----------|
| Título | 100 | 100 |
| Centro | 625 | 600 |
| Rama | 1145 | 1200 |
| UO | 1850 | 2195 |

| Número de estudiantes de nuevo ingreso procedentes de preinscripción | 2013-2014 | 2014-2015 |
|--|-----------|-----------|
| Título | 71 | 98 |
| Centro | 453 | 502 |
| Rama | 876 | 977 |
| UO | 1488 | 1872 |



El siguiente gráfico presenta la evolución de la ocupación del Grado en Contabilidad y Finanzas, comparándola con la global de la Facultad de Economía y Empresa, la global de la rama de conocimiento Ciencias Sociales y Jurídicas, a la que está adscrito dicho título, y la global de la Universidad de Oviedo, considerando únicamente los títulos de Grado que ofertan un número limitado de plazas, añadiendo como referencia el objetivo fijado para el título para dicha tasa, si es que éste ha sido fijado.

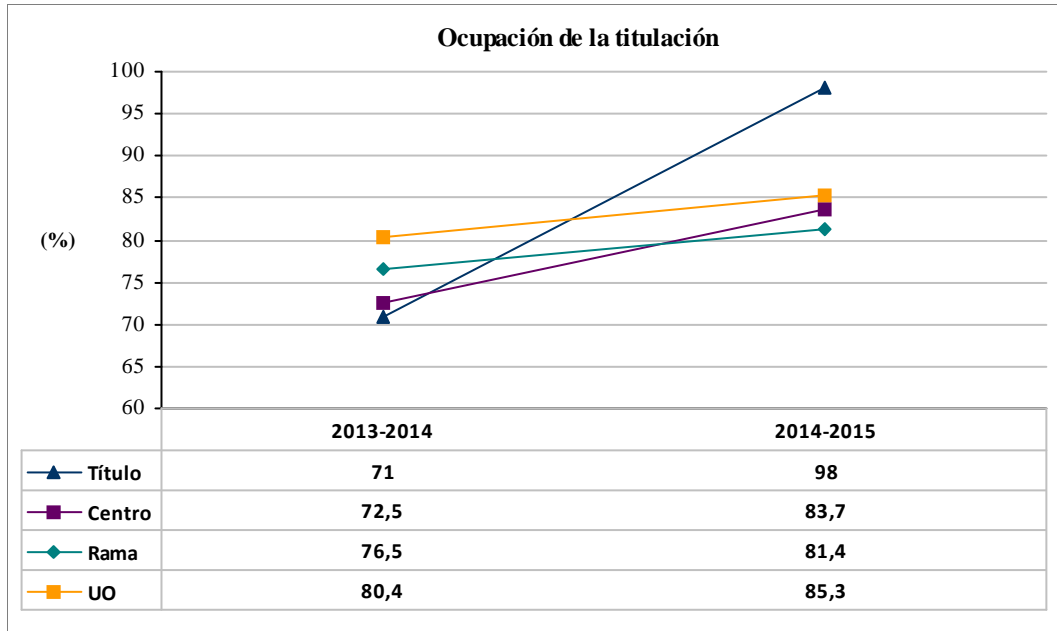



| | | | |
|--------------------|---|--------------------------------|--------------------------------|
| Indicador: | Preferencia de la titulación | Código: | III.PRE.9.PRF |
| Definición: | Relación entre el número de estudiantes que eligen un Grado en primera opción y el número de plazas ofertadas de ese Grado. | Unidad de medida: | Estudiantes por plaza ofertada |
| Población: | Estudiantes preinscritos en estudios de Grado con límite de plazas. | Periodicidad de medida: | Anual |
| Fórmula: | $PRF = \frac{\text{estudiantes preinscritos en primera opción}}{\text{número de plazas ofertadas}}$ <p>Tanto el numerador como el denominador constituyen por sí mismos indicadores contemplados en el catálogo oficial de indicadores universitarios. Codificándolos del siguiente modo:</p> <p>III.PRE.1.OFE : número de plazas ofertadas III.PRE.5.P1 : estudiantes preinscritos en primera opción</p> <p>la fórmula también se puede expresar así:</p> $PRF = \frac{P1}{OFE}$ | Objetivo: | No establecido |

Resultados:

| Número de plazas ofertadas | 2013-2014 | 2014-2015 |
|----------------------------|-----------|-----------|
| Título | 100 | 100 |
| Centro | 625 | 600 |
| Rama | 1145 | 1200 |
| UO | 1850 | 2195 |

| Número de estudiantes preinscritos en primera opción | 2013-2014 | 2014-2015 |
|--|-----------|-----------|
| Título | 131 | 138 |
| Centro | 698 | 733 |
| Rama | 1667 | 1638 |
| UO | 5974 | 5880 |



El siguiente gráfico presenta la evolución de la preferencia del Grado en Contabilidad y Finanzas, comparándola con la global de la Facultad de Economía y Empresa, la global de la rama de conocimiento Ciencias Sociales y Jurídicas, a la que está adscrito dicho título, y la global de la Universidad de Oviedo, considerando únicamente los títulos de Grado que ofertan un número limitado de plazas, añadiendo como referencia el objetivo fijado para el título para dicha tasa, si es que éste ha sido fijado.

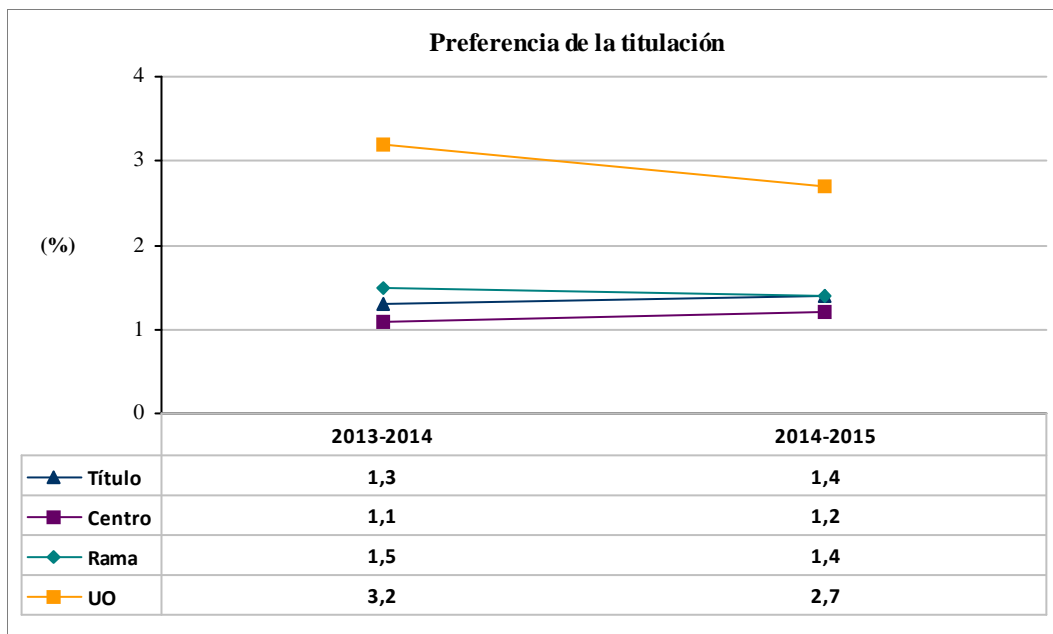



| | | | |
|--------------------|---|--------------------------------|---------------------------|
| Indicador: | Adecuación de la titulación | Código: | III.PRE.10.ADE |
| Definición: | Porcentaje de estudiantes de nuevo ingreso en un Grado procedentes de preinscripción que han elegido ese Grado en primera opción. | Unidad de medida: | Porcentaje de estudiantes |
| Población: | Estudiantes de nuevo ingreso preinscritos en estudios de Grado con límite de plazas. | Periodicidad de medida: | Anual |
| Fórmula: | $ADE = \frac{\sum \text{estudiantes de nuevo ingreso preinscritos en primera opción}}{\sum \text{estudiantes de nuevo ingreso procedentes de preinscripción}}$ <p>Tanto el numerador como el denominador constituyen por sí mismos indicadores contemplados en el catálogo oficial de indicadores universitarios. Codificándolos del siguiente modo:</p> <p>III.PRE.2.NIP1 : estudiantes de nuevo ingreso procedentes de preinscripción III.PRE.3.NIP : estudiantes de nuevo ingreso preinscritos en primera opción</p> <p>la fórmula también se puede expresar así:</p> $ADE = \frac{NIP1}{NIP}$ | Objetivo: | No establecido |

Resultados:

| Número de estudiantes de nuevo ingreso procedentes de preinscripción | 2013-2014 | 2014-2015 |
|--|-----------|-----------|
| Título | 71 | 98 |
| Centro | 453 | 502 |
| Rama | 876 | 977 |
| UO | 1488 | 1872 |

| Número de estudiantes de nuevo ingreso preinscritos en primera opción | 2013-2014 | 2014-2015 |
|---|-----------|-----------|
| Título | 92 | 109 |
| Centro | 498 | 543 |
| Rama | 982 | 1040 |
| UO | 1511 | 1818 |



El siguiente gráfico presenta la evolución de la adecuación del Grado en Contabilidad y Finanzas, comparándola con la global de la Facultad de Economía y Empresa, la global de la rama de conocimiento Ciencias Sociales y Jurídicas, a la que está adscrito dicho título, y la global de la Universidad de Oviedo, considerando únicamente los títulos de Grado que ofertan un número limitado de plazas, añadiendo como referencia el objetivo fijado para el título para dicha tasa, si es que éste ha sido fijado.

